時報

民國念四年七月十四日星期日

今日隨報附送圖畫時報一張

今天本報二大張本埠另加本埠增刊半張售大洋三分四厘

第一萬一千零七十九號

內政部登記證警字第五二三三號

中華郵政特准掛號立券按照總包特別優待寄送之報紙

敝滬行已於七月十三日開幕
恭請
各界諸君光臨指教不勝
榮幸之至
上海南京路五九三號 宏興藥房謹啓

由即日起開始贈品不限日期贈完即止機會難逢幸勿錯過從來所無之大犧牲空前未有之大優待

贈品地址祇限上海南京路滬行其餘粵行港行均不能依照此贈例

宏興藥房

五萬元大贈品

人人有贈 無一落空

普通贈例

批發不在此例

買鷓鴣菜一角敬贈

絹扇一把　或糖菓一瓶　或餅乾一包　或小童牙刷一只　或鐵皮雙雞吃米玩具一件　或九九計算盆一個　或賽璐珞口琴一只　或葡提乾三包　或皮火柴箧一只　或小童故事畫摺一本　或賽璐珞搖鈴一只　以上各物限指一種不得再換

買鷓鴣菜二角敬贈

橡皮吹氣走獸一只（內分虎象牛馬兎猪羊鹿狗貓駱駝共十一種）或賽璐珞海魚一條　或賽璐珞象立球一個　或雞心喜菓一盒　或葡提乾六包　或餅乾半磅　或鐵皮雙鴨舞玩具一件　或賽璐珞叫雞一只　或賽璐珞航空安全傘一把　或賽璐珞童立球一個　或賽璐珞水鴨球一個　或菓汁牛肉乾一盒　或牙刷一只　或巧格力糖雪茄一枝　或賽璐珞動物一只　以上各物限指一種不得再換

鷓鴣菜 滬行開幕

兒科專藥 鷓鴣菜之功用

鷓鴣菜不啻兒童的良友功效確實中外馳名凡嬰兒小孩小童不論有病無病人人適用四季咸宜有病時服之藥到病除無病時服之開胃發育能使瘦弱之小孩變爲肥胖活潑此藥經用科學新法提煉製成粉末每服僅重二厘半小孩最易服吃且用法簡便祇要加開水半杯便可應用效力敏捷馬上見功家有小孩亟宜購服

價目　每服壹角　每盒四角五分

滬行上海南京路　粵行廣州一德路　港行香港莊士敦道

宏興藥房出品

贈品嚽言

或有人問余惠顧者祇買一兩角之貨物而贈品之價值超出一兩角以上豈不吃虧乎此非生意之道也且惠顧四角五分者更得抽籤之機會人人有贈無一落空贈送許多貴重物品豈不更大大吃虧乎此尤非生意之道也余答曰余賣鷓鴣菜之宗旨與別行商業微有不同因爲鷓鴣菜對於兒童不論有病無病一年四季服之均奏特殊功效現在雖然糜費許多金錢但能得到別人家用過然後方知靈驗則以後賜顧正未有艾也統言之余之目的係願望各界人士購用鷓鴣菜藉覘此藥功效之優異確能保護兒童之健康正是萬試萬靈獨一無二是以現在雖然糜費許多金錢余亦甘願也

宏興藥房主人附識

抽籤贈例 人人有贈無一落空 批發不在此例

從來所無之大犧牲
空前未有之大優待

買鷓鴣菜四角五分 得當場抽籤一個九角兩個每人至多限抽五個個個有贈無一落空贈品列下

特等獎各贈金鋼鑽鐲一只（價值一千元附該店發票）超等獎各贈金鋼鑽戒指一只（價值五百元附該店發票）優等獎各贈金鋼鑽白金手表一個（價值三百六十元附該店發票）甲等獎各贈特別大銀元寶一座乙等獎各贈十足赤金頸鍊鎖片一副（重量一兩）丙等獎各贈十足赤金手鐲一只（重量六錢）丁等獎各贈十足赤金戒指一只（重量八分）以上各種金器及銀元寶均有銀樓發票附送戊等獎各贈小童坐木汽車一部己等獎各贈小孩坐蓬車一部或女絲髮旗袍料一件庚等獎各贈活動小孩騎木馬一只或念四寸洋囝囝一個申等獎各贈小孩坐美術檯椅一副（兩椅一檯）壬等獎各贈女夏季摩登玳瑁手提包一只癸等獎各贈活動小孩坐木馬頭車一部子等獎各贈女新式電綢傘一把丑等獎各贈小孩坐三輪脚踏車一部寅等獎各贈紋銀小元寶一只或鋼發條兎車一只卯等獎各贈鉛皮活動象一只或賽璐珞獅子一只或愛神一個或乳娘車一只辰等獎各贈鉛皮活動饅一只或自動木豬一只或賽璐珞雙童自由車一只或天鵞一只或雙禽戲水球一個巳等獎各贈鉛皮六面圖一副或賽璐珞鏡子一個或賽璐珞汽車一只午等獎各贈物理翻梯一只或電木碗一只或賽璐珞搖椅人一件或叫鷄一只未等獎各贈絹扇一把辛等獎各贈皮製火柴篋一只或賽璐珞五子紅蛋一只酉等獎各贈香皀盒一只或粉盒一只或賽璐珞騎狗兒一只戌等獎各贈小孩玩具一件或賽璐珞跳舞女一個或印鐵銅鼓一個亥等獎各贈葡提乾半打或餅乾一包

本藥房特請
張懷玉話劇
由八號起每日下午六時三刻至七時三刻
假座華光電台今天播送正本話劇叙頭鳳週率一四八〇

即日開始預定 一月內出書

胡蝶女士 歐遊雜記

附歐遊行踪相片二百餘幅

即日預定本書一部以下列印花爲憑

附贈胡蝶親筆簽名八吋美術照相一幅

每册特價一元二角

郵費 本埠全免 國內加一角三 國外另加六角

胡蝶女士最近赴蘇俄參加國際影展，又至德國參加電影大會，兼赴意大利，瑞典，法國，英國等處遊歷考察。遊蹤所至，國外人士，無不熱烈歡迎。胡女士會於途中將觀感所及，作成雜記一巨册，并有在歐洲各地所攝之私生活照片數百幅，從未發表。現已交本公司印刷發行，一月內當可出版。即日向本公司直接預定者，奉贈親筆簽名八吋布紋紙照相一幅，乃由上海滬江照相館爲本書特別攝製者。本書裝訂精美，印刷講究，印數不多，預定從速。以下列印花爲憑，向上海北四川路良友公司預定，每册減售一元二角，郵費另加。

雜記文字八萬 厚黃道林紙印
照相二百幅 厚銅版紙印
封面四色洋裝
全書二百頁 一大厚册

定價每册二元

——作者對本書付印的贈句話

我臨去歐洲之前，良友公司便和我約定請我回來的時候把歐遊的見聞集成一本集子給他們出版。時日忽忽幾個月，歐遊的生活又成過去，沿途見聞感想不少。現在特把這歐遊期間內的感想和照片等搜集給良友出版，同時也算是紀念我這次的歐遊。

胡蝶 七月十日

剪此印花以向本公司直接預定者爲限。

印花 胡蝶雜記

上海北四川路良友圖書印刷公司

上海河南路 商務印書館 發行所舉辦

廉價部

(復業後第二屆)

字典辭書 各科讀物 原版西書 文具儀器

貨品逐日更換陳列

一折至三折

門市現款買賣爲限

467

利用暑假進修國文

▼文學概論·文學史
- 文學大綱……鄭振鐸著 四册十元
- 中國文學源流……胡毓寰編 一元一角
- 中國文學論略(國學小叢書)……陳彬龢著 三角五分
- 國學常識答問……張振鏞著 三角
- 涵芬樓文談……吳曾祺著 五角
- 文學研究法……姚永樸著 五角五分
- 長廬論文……林紓著 五角
- 詩詞學……徐敬著 一元五角
- 中國詩學大綱(國學小叢書)……楊鴻烈著 六角
- 中國詩學通論(國學小叢書)……范況著 七角
- 詞學通論(國學小叢書)……吳梅著 五角
- 詞式……林大椿編 二册一元三角
- 詞曲通義……任中敏著 三角
- 元曲概論(國學小叢書)……賀昌羣著 四角
- 宋元戲曲史(國學小叢書)……王國維著 四角五分
- 元明散曲小史……梁乙眞著 一元六角
- 中國文學史大綱(東南大學叢書)顧實編 一元二角
- 中國文學史分論……張振鏞著 四册各六角
- 中國文學史概要……胡懷琛編 一元三角
- 中國韻文史(國立音樂專科學校叢書)龍沐勛著 一元

▼文選·詩選·詞曲選
- 經史百家雜鈔……曾國藩纂 十二册一元六角
- 涵芬樓古今文鈔簡編(國學基本叢書)吳曾祺編 四册四元五角
- 左孟莊騷精華錄……林紓編 二册五角
- 國學文選類纂……錢基博編 上册七角
- 古文辭類纂選本……林紓編 上編五册五角 下編五册七角
- 蔡氏古文評註補正 蔡鑄編 十册一元二角
- 韓愈文讀……錢基博選註 二册七角
- 十八家詩鈔……曾國藩編 十六册二元六角
- 王荊公唐百家詩選……三册一元五角
- 唐人萬首絕句選……王士禎選 二册六角
- 千首宋人絕句……嚴長明輯 二册一元
- 唐五代詞選(國學基本叢書)……成肇麐選 二角五分
- 唐五代詞……林大椿選 四册一元三角
- 曲選(國立中央大學叢書)……吳梅選 一元八角

▼文字學
- 文字形義學……周兆沅著 八角
- 實用文字學……吳契寧著 二册各八角五分
- 中國文字學(東南大學叢書)……顧實著 一元二角
- 中國文字之原始及其構造 蔣善國著 二册二元
- 音韻學通論……馬宗霍著 三册二元四角
- 音韻學(百科小叢書)……張世祿著 五角
- 聲韻學表解(武漢大學叢書)……劉賾著 一元五角
- 中國聲韻學概要(國學小叢書)張世祿著 五角

▼文法·作文
- 馬氏文通……馬建忠著 一元二角
- 馬氏文通刊誤……楊樹達著 一元二角
- 漢文典……來裕恂編 一元二角
- 國文法草創……陳承澤著 四角
- 文鍵……陳登澥著 八角
- 中等國文典……章士釗著 一元
- 中國國文法……吳瀛編 二元五角
- 高等國文法……楊樹達著 三元八角
- 修辭學……曹冕著 一元五角
- 論說文作法講義……孫俍工編 七角
- 新詩作法講義……孫俍工編 六角

〔附註〕尙有適用之書多種不及備列

上海市教育局登記 私立商務印書館函授學校 國文科

爲暑假進修國文最適宜之機關 隨時可以加入 簡章承索卽寄

◀報名處▶ 上海及各地商務印書館

商務印書館啟

445

保安團隊訓練課本

軍事委員會委員長南昌行營編

蔣委員長通令訂購

- 各省保安團隊訓練大綱 三分
- 赤匪罪惡 四分
- 民衆自衞組織綱要 四分
- 農村建設概要 七分
- 游擊戰術 三分
- 衞生法及急救法摘要 四分
- 偵探學 五分
- 連絡法綱要 四分
- 簡易測量法 五分
- 軍人懲罰法令摘要 七分
- 警察服務須知 六分
- 憲兵服務須知 一角
- 防空常識 一角四分
- 防毒常識 一角
- 新生活運動綱要 五分
- 陸軍禮節條例 五分
- 陸軍軍隊內務規則 一角二分
- 軍語釋要 三角
- 自衞新知摘要 三角五分
- 體操教範草案 四角
- 練兵實紀 三角
- 紀效新書 二角五分
- 公民常識 一角二分
- 黨義 五分
- 步兵野外勤務摘要 一角五分
- 坑道教範摘要 一角五分
- 步兵射擊教範摘要 一角
- 步兵工作教範摘要 一角八分
- 步兵夜間教育摘要 一角
- 旗語教範草案 六分
- 步兵操典草案 三角

□發售辦法

現購 照定價八折

定購 每種定購一百部以上七折五百部以上六五折一千部以上六折五千部以上五五折一萬部以上五折 款到寄書 款到滙日起一個月交貨

□奉贈樣書

已出三十一種定價共計三元八角九分 如各軍隊省縣保安處省縣公安局縣保衞團等機關索閱全套樣書請備函加蓋正式圖章並附郵票一元 逕寄上海西藏路中華書局總店外批部當奉上惟每一機關限送一份但軍隊團以下及縣公安局以下縣保衞團以下之機關恕不奉送

中華書局代發行

上海浙江地方銀行開幕通告

本行定於本月十五日正式開幕恭請各界惠臨指教無任盼禱惟恐柬邀未周特再登報通告敬希公鑒爲荷

行址 江西路三八一號 電話 一一四一五四 一四一一五五

毋忘！

本會七月份開獎照章定於十五日(星期一)上午十一時半舉行凡儲戶尙未付款者望從速於期前繳付以保獎權本月份第一特獎五萬元第二特獎一萬餘元頭二三四等獎每種各有六十餘個再爲便利儲戶付款起見星期六下午及星期日全日(卽十三日下午及十四日全日)仍照常辦公此佈

上海愛多亞路七號 電話八二一八〇號 萬國儲蓄會啓

中華糖業股份有限公司招股展期截止啟事

本公司招股原定六月三十日截止……

上海辦事處江西路一百十三號 籌備處

上海市政府佈告

第二五三二號 案奉行政院……

中華民國二十四年七月十二日

市長吳鐵城

教育局立案

湯生英專日校 並附設商科(打字免費)招男女生(原名啓蒙英專日夜校)

……八月十日正式開課……

教育部備案 教育局立案

私立正始中學招生

本屆招收高中普通科 初中新生 報名截止七月廿八日止 廿九日上午八時考試

簡章備索 創辦人兼董事長杜月笙 校長陳羣

校址 法租界……一〇八

上海東南女子初級中學招生

報名卽日起 考期七月二十九日上午九時起 章程備索

校長 陳乃文

市教育局核准設立

私立治中女子中學招生

學額 初中及高中普通科各級 小學

校址 ……電話三二一八五五

主席校董王雲五 校長余子玉

國外市況利多 標金漲勢再展
結果計升十元另六角

昨（七月十三日）標金市況、[illegible]

上午

[illegible]

◇金業交易所 [illegible]

◇銀樓飾金 [illegible]

◇海外金電 [illegible]

外滙回縮市況看軟 外滙明平暗緊

昨（七月十三日）外滙市況、[illegible]

英金

[illegible]

美金

[illegible]

◇海外銀電 [illegible]

匯豐掛牌

[illegible]

中央銀行掛牌

上午十時公佈　七月十三日 [illegible]

本日電滙實價折合如下 [illegible]

◇上午開盤 [illegible]

銀洋錢市

[illegible]

◇上海票據交換報告 [illegible]

英滙

[illegible]

美滙

[illegible]

◇上午收盤 [illegible]

◇華商證券交易所 [illegible]

招商局 [illegible]
江安　新華　江天　新豐　海元　海貞　新祥　江天　海順 [illegible]

蜜絲佛陀 美容秘訣

乾燥之面部。需要如潤皮霜之溫和皮膚滋潤品。每日使用。能恢復皮膚中被日曬風吹而致乾縮之油質。如唇部乾燥。則可用唇油膏以代枝唇膏。美顏基本霜。亦爲美容所必需。即遇大雨暴風。亦常留面部。毫不退去。

蜜絲佛陀

美顏基本霜

爲美容之基本。既能遮蓋面部瑕疵。使皮膚完好。又能使脂粉久着不退。更能保護毛孔。免塵垢之侵。且無因汗水退色之虞。

請向 永安公司 購買

好萊塢女明星最愛用之

蜜絲佛陀美容品

◀贈送小盒面粉▶

[illegible]上海永安公司轉蜜絲佛陀美容部

面色	眼	頭髮	皮膚	年歲
白（ ） 次白（ ） 淡黃（ ） 黃（ ） 棕（ ）	棕（ ） 黑（ ）	棕（ ） 黑（ ）	乾燥（ ） 有油（ ）	

姓名

住址

兜安氏馳名藥膏
治療一切皮病
至今仍是最佳
各藥房均有出售

滿山紅

嘯雲（一九九）

第九回　扶危濟困義士入樊籠　尋根究由癡人墜迷局

前情縮記　[illegible]

嘯梧那知道後面有人向他注意，見政臣在裏面演這樣醜劇，正要推開房門闖進去，奚落幾句，不想靈犀在後面把他抓住，一時嚇得張口結舌，不知怎樣才好，外面一陣脚步聲響，早驚動屋內的政臣，他怕當差冒昧闖進來，便厲聲喝道：「我沒叫不要進來」！潘奶奶也急把兩脚縮下，政臣此時已有八分醉意，給潘奶奶這樣一浪，早已不能主持，見潘奶奶把兩脚縮回去，那裏捨得，再摸不着他的一雙臭泥鰍，兩手摟住她大奶把個不住，潘奶奶故意似裝着害怕樣子，用手向外面指了一指。政臣自恃本人是家裏專制的嚴君，一言一動，誰都不敢拗違笑道：「你放心，我沒有話，誰也不敢進來」。此時靈犀早在窗外偷看了一眼，見父親和潘奶奶這樣醜狀，不由羞得臉紅耳熱，扯着嘯梧便走。嘯梧跟了她到廊下靈犀含嗔帶笑道：「你的字條，我已經看見了，不許你走，你可別走」。嘯梧因在院內，也不便說什麼，一直跟靈犀到屋內。靈犀拿着嘯梧寫的字條，當着面前扯碎道：「你這上面說什麼話，我不懂得，我可不許你走」！嘯梧坐在椅上，想了一想，忽然哈哈大笑起來。靈犀道：「你笑什麼」？嘯梧道：「我笑我一向是一個儍子，我知道岳父是這麼樣，我也不必尊他和神明菩薩一樣了」！靈犀道：「你這話怎麼說？我不懂」！嘯梧道：「你剛才還沒看見屋裏頭把戲嗎？原來岳父是假道學，我眞是糊塗，一向看不出來」。靈犀給嘯梧一說，很不好意思問道：「你說這話幹什麼？我不理會」！嘯梧道：「你不必裝儍，你還有什麼不理會，你只不願意說吧！我不過交一個女朋友，你和我覺這樣吃醋，鬧得天翻地覆，並且和這位女朋友完全是毫無一點不規則的行爲，可說是純潔的朋友，你和我覺這樣吃醋，鬧得天翻地覆，那末你老人家這樣事動，那又該怎麼呢！他只知道責備別人不好，自己先不正經，那能再怪別人，我一向認他是一個道學長輩，原來道學長者，也有這種意外舉動」！

棉市續穩

昨（十二日）棉市大勢穩定、[illegible]

[illegible]

◎紗布交易所 [illegible]

紗市平疲

昨（十三日）紗市形勢、[illegible]

粉麥跌風加厲

▲麵粉　昨日粉市、上下午各盤、市價[illegible]

▲麩麥　昨日麥市、上午開盤、一般人[illegible]

◎上海麵粉交易所（現貨）元本位 [illegible]

◎雜糧油餅交易所 [illegible]

▲滬南米市　昨日河下米源、[illegible]

▲滬北米市　昨日蘇州河下米船到近二十艘、交易平淡、[illegible]

◎海外棉花商電彙集 [illegible]

◎麥市北部實跌 [illegible]

坎拿大麥電 [illegible]

芝加哥麥電 [illegible]

利物浦麥電 [illegible]

援助旅暹華僑
促赴暹考察團早日實現
議決函請粵援僑會互相聯絡
昨開六次常會

本市各團體援助旅暹華僑聯合會、昨下午四時召開第六次常委會、主席徐寶甲、（甲）報告事項、㈠常委華僑聯合會報告調查某洋行購來大批洋米經過、㈡[illegible]第五次議決案、（乙）討論及議決事項、㈠常委[illegible]會後援會經已成立、本會對於該會應有何表示、議決、[illegible]告、以資聯絡、㈡常委市教育會提議、[illegible]聯合交財實三部及工商界領袖組織暹羅考察團、本會應如何表示案、議決、函詢實業部、請促其早日實現、㈢第七次常會、主席由雜僑聯合會担任、

長江各輪公攤同盟
明日六輪公司最後磋商
本月下旬可望見諸實行

本埠招商・三北・寧紹・太古・怡和・日清等六大輪船公司、爲挽救長江航業跌價競爭、籌議組織水脚公攤同盟、以資維持利益、經數度會議、已將各項辦法議就完妥、原定於本月八日實行、旋因故一再延擱、現該項同盟公攤水脚、定十五日下午二時將舉行會議、商討一切、屆時將全部問題、作最後決定、然後即本此決定進行、記者昨向關係方面探悉、外傳定本月十六日實行之說、時間上實有不及、大約須再展期一星期、日清公司山中亦表示、如無意外阻礙、本月廿二日可望實現該項同盟、爲謀便手續上便利起見、特由各公司指派專員、合組辦事機關、定名爲Yangtze Rule、聘宋玉書湯姆遜二會計師核算帳目、暫以六個月爲試辦時期云、（中央社）

今日法國國慶紀念
滬法官僑熱烈慶祝

今日爲法國第一百四十六週年國慶紀念日、滬上該國官僑、年例大事慶祝、慶祝典禮原定之閱兵典禮、因天熱中止、慶祝程序之開始爲公館馬路法領署內舉行升旗禮、其後於中午十一時半至十二時半、代由法領事巴爾斯在領署內設茶會招待各國官員交賓、同時本市市長吳鐵城、外部駐滬辦事處處長余銘及在滬各國大使公使領事等、均將前往參加、次爲中午一時、法國總會賓會在環龍路法國總會舉行聚餐、邀請總會會員、[illegible]、所有法國官廳各機關、今日一律休假掛示慶祝、唐家宅公園、舉行兒童遊藝、[illegible]法租界內各商店及電車公共汽車、已一律懸旗結綵、法租界外灘、[illegible]昨晚七時[illegible]放烟、[illegible]、時許、齊鼓、[illegible]一等獎一個洋二百元、二等獎二個各洋一百元、三等獎六個各洋五十元、此外於晨間舉行升旗禮時、法租界當局同時將給公董局巡捕房各員獎章云、

南北市建築兩大禮堂
勘定也是園與虬江路地基
籌備委員正分頭接洽進行

本市市政當局鑒於市區內無適當之公共禮堂、致市民每遇婚喪壽慶、諸多困難、爲提倡新生活運動、乃籌建南北市兩大禮堂、[illegible]、茲錄其近情如下、

[illegible]

南市

市政府籌建南市大禮堂、[illegible]

鎮鎮路拒捕開鎗案
擒獲兩盜先後解送總局
受傷警民所傷均無大礙

本月十一日下午六時四十五分、[illegible]

斜土路搶米店

南市局門路斜土路二百十一號[illegible]米店、前夜九時一刻、突來四盜、[illegible]

揚徐凝門大火
燒卅一家

揚州訊、揚城徐凝門外、運河北岸、恆興祥木行後身沿城牆一帶草屋、十二日午後三時許、突然焚如、城內各救火會聞警馳救、詎因天氣炎熱、且皆接屋連簷、相聚成里、易於延燒、施救頗難、直至五時許、始告熄滅、計焚燬蓬戶夏金桂・張群文・陳德恆・安慶及賣糖粥之才狗子等三十一家、聞起火者爲夏金桂、因金桂在外牛理、已由公安一分所將其弟鑄章拘獲、依法懲辦、並聞夏姓、因見火勢燎原、樓所頓燬、覺悲憤投河、幸被人救起、未遭慘死、最奇者、就中有名大善堂之房屋一間、居各蓬戶之中、瀟堆什物、四面皆火、獨未殃及、亦云幸矣、

利用婦人運毒物截獲

[illegible]

▽誌謝 [illegible]

兩人判罪緩刑
捕房表示不服
販賣抗日連環圖畫

高郵人劉榮記、向在舟山路塘山路口擺設小書攤、近因書攤上置有抗日連環圖畫出售、經匯山捕房日捕九號查見、以其違背國民政府敦睦邦交法令、遂即拘捕、解由第一特院飢押、各情已誌本報、昨晨由承審推事黃日昇開刑五庭宣告判決、主文曰、劉榮記公然以文字圖畫煽惑他人違背法令、處徒刑二月、緩刑二年、犯罪所用之書沒收、判畢、捕房即聲請於上訴期內、仍予還押、責推事乃職上訴期內暫行還押、而與此案完全相同之鎮江人王炳南、經特一院判處徒刑三月、緩刑三年、現捕房方面對此項判決、表示不服、已提起上訴云、

歐亞公司
兩線增班

歐亞航空公司滬新線之西蘭段（西安至蘭州）蘭包段（蘭州至包頭）兩航線、原爲每星期來回各一次

[illegible]

北閘

[illegible]

爪哇禁我藥酒入口

[illegible]、近以該國政府爲課稅起見、定今日起增爲每星期開來回二次、其[illegible]、照原來辦法、[illegible]據華僑方面所得消息、中國藥酒、每年輸入爪哇、達值幣一百五十萬盾之鉅、因華僑愛用國貨觀念極重、故亦認定中國藥酒之效力、較外國藥酒之效力為大、且價值又廉、故爲華僑所樂用、荷政府因此頒佈命令、謂中國藥酒不合衛生、自本月一日起、實行禁止入口云、（華東社）

「好事近」胡蝶潘有聲

（天民）

陳立夫褚民誼等發起 歡迎周劍雲胡蝶茶會 十六日在逸園舉行

我國出席蘇聯國際電影展覽會代表，明星影片公司經理周劍雲夫婦，及明星胡蝶女士，自本年二月出國以來，出席蘇聯影展以外，復游歷英・法・德・意・諸國，考察電影景業，並將周氏等所携「姊妹花」・「空谷蘭」・「建設中國」等片，在各該地公開放映，藉以宣揚中國藝術，講通中西文化，現周氏等已於本月八日，載譽歸來，行裝甫卸，周氏即進京報告考察經過，返滬以後，周胡二氏友好，均紛紛爲其設讌歡迎，上海聯歡社員杜月笙・王曉籟・王延松・潘公展・俞國珍等，已定於今日爲周氏舉行歡宴○又陳立夫・褚民誼・張道藩・郭有守・杜月笙・袁履登・林康侯・虞洽卿・俞佐廷・王曉籟・褚氏，及電影界新聞界亦發起於本月十六日午後五時至八時，假座逸園跳舞廳，舉行歡迎周胡茶會，屆時必有一番熱鬧云○

水上交通利器 一小時行百里

若以此項引擎掛於小艇試自寧波動身至奉化不消一時即可到達其便捷如此爾爲水上交通之利器誰日不宜

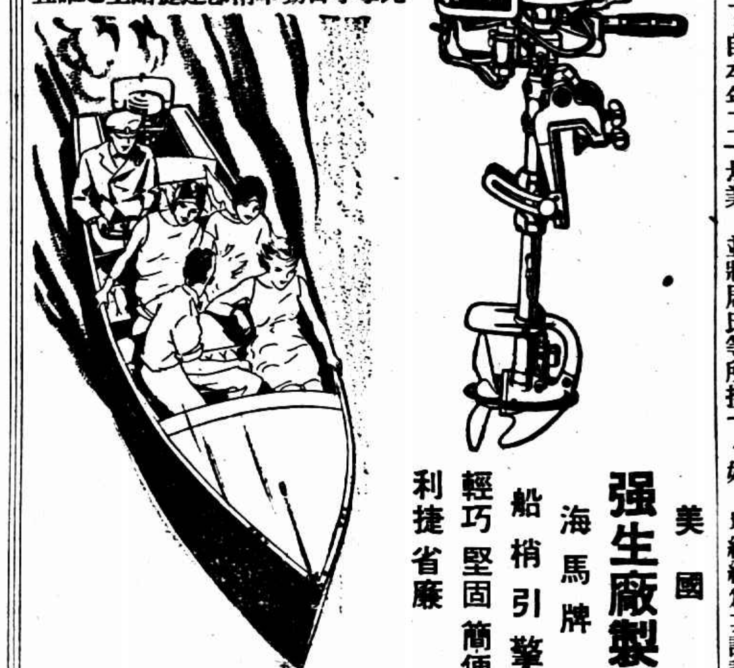

美國 强生廠製 海馬牌 船梢引擎 輕巧 堅固 簡便 利捷 省廉

上海北京路一六五號 海京洋行經理

●服務社會適應時代需要的●

冠生園素品大會

淨素西點每打三角　淨素餅乾每袋一角

辣油燜筍 此筍用辣油和竹筍合製、菜辣鮮脆有醒胃提神之功、無論飲酒食粥吃麵食飯均可、每聽三角六分、買一送一

紅燒冬菇 精選江西廣福名產冬菇、以紅燒之法製成、用以佐餐或作冷盤、或以開水沖作羹湯、味鮮且美、名貴絕倫、每聽五角

冬菇麵筋 麵筋含有極度之滋養性、復以上選之冬菇配合製成、香軟適口、既肥又鮮、爲素餐中之冷食佳品、每聽四角

揚州什景醬菜 特聘揚州名廚精製、其味鮮甜、其質美、下飯佐餐、爽脆適口、每聽洋二角五分

冬菇竹筍 冬菇爲素肴中最鮮美之品、與竹筍配製、二種滋養成分、凡素食者、咸喜食之、其味肥其質脆、每聽二角六分

新出 名山牌素餅乾 此餅乾之製成、完全以素料爲主體、本公司經歷年之改革、今始製就、已臻至境、用五磅花旗聽裝、每聽二元四角

購貨滿洋一元贈送老牌唯一乾菜筍一包

中法大藥房

龍虎人丹廿週紀念

特別大廉價大贈品

七月一日起 一個月

特價品

人丹 門市：五分一包照碼八折、買一角送一… 批發：…

▲象牌急救時疫水 每元五十瓶照碼九折、買十瓶送一盒…

▲中法菓子露…

▲雙獅牌花露水 買二瓶送一瓶、以三千瓶爲限…

▲雙獅牌殺蚊香 買二瓶送一瓶、以三千盒爲限…

▲上海總分店及京、鎮、蘇、漢、各分店同時舉行。

中央在映昏狂

月明第一部聲片「昏狂」，自金城映後，各界頗讚賞，而收音清晰，對白句句可聞○既使觀衆詫爲奇績；國外片商，爭購拷貝，外埠如南京鎮江蘇州杭州漢口等處，先後開映，營業大佳○本埠聞自十四日起在六馬路中央大戲院第二次開映云○

電影界小事記

（沁華）

♥「標準影評人」吳承達哉已進明星，聞工作甚爲忙碌云○

♥陳燕燕養狗，有一號二號三號之別，宜景琳則有兩條母狗○

♥程步高未做導演以前，他也常常寫影評○文藝界的黑嬰，現在也在吃這碗飯了○

♥「凱歌」導演新置一車，號碼頗佳，一五零零○

♥葉逸芳在藝華公司附近開噱吧吃的冰淇淋舖（所以別於眼睛吃的冰淇淋也），生意頗見興隆，惜多係欠帳，不易收回○天牌導演即係債務人之一○因衰好交女友，性相近時，即大請其客云○

♥聯華湯天繡與明星宣景琳皆係當年紅女星，自美人遲暮後，二人皆改飾徐娘或老娘，亦甚成功○今者，天繡有下野之虞矣○

♥最近數月，天一無新片問世○

♥派拉蒙影片公司平均每年出片四十部○

♥爲「中國劉別謙」賞識之小阮玲玉「李玉眞」，不料竟先於「昏狂」影片中以反派的姿態出現○

♥電通籃球隊戰勝末名後，電通半月刊上盛載其事，影界有斯勁旅，社會體育其庶幾乎？

「秋扇明燈」續映 並送阿貂照片

聯華新片「秋扇明燈」在金城大戲院初定映至前日爲止，後因日來天氣雖熱，但賣座仍不稍衰，究其原因，無非是該片受人歡迎及金城冷氣設備之美好，故該院特將該片再行續映數天，並同時隨票附送聯華新人，該片主角貂斑華照片，以資紀念云○

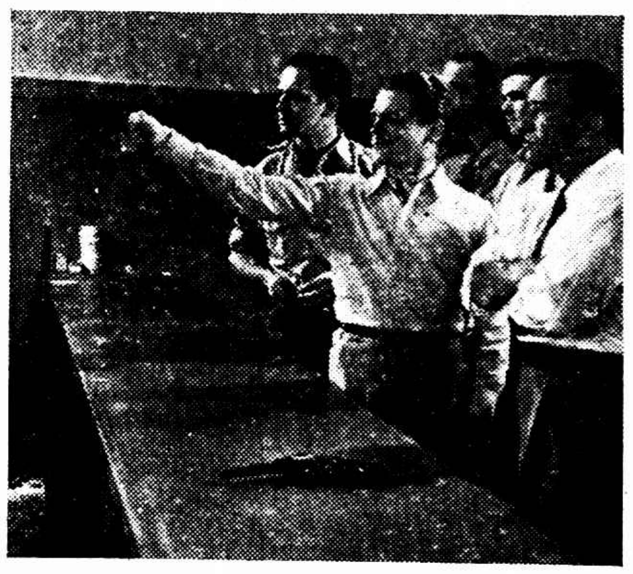

詹姆士賈克奈在「一身是膽」之表現

鎗未出殼 五彈齊全

戕害司閽捕之看弄捕王洞春 所供時當肇禍情形……◇頗有可疑

手上傷痕 何來

天津路福綏里慶成錢莊司閽捕一五八九號山東人沈連發、三十五歲、前晚十時許、與該里看弄捕三十五號海州人王洞春、（四十一歲）發生口角爭吵、旋王忽拔出手鎗、向沈開放四響、中頭腿等部二槍、當時受傷甚重、王則右手指略受微傷、嗣經總巡捕房一二六四號、四七七號二華捕聞警趕往、當場將王 **拘獲** 帶入捕房、一面將沈召得救護車飛送仁濟醫院、施救罔效、旋即殞命、尸體舁入斐倫路驗尸所、並經華探目吳耀祖、幹探朱萬鈞偕同西探等前往出事地點調查一過、昨晨將凶犯王洞春解送第一特院刑一庭、捕房律師汝葆彝陳明案情、依新刑法三七一條第一款提起公訴、並請求准予展期、以便繼續詳細 **偵查** 云云、訊據王洞春供稱、業看弄捕、現住東有恒路三九二號、死者於本月十一日晚間曾帶同婦女六口、往弄中之一空屋內戲嫖、被另一看弄之沈兆生瞥見、將彼等一併逐出、而死者則疑我指使、故於昨晚相遇、彼即對我辱駡、因此發生爭執、當時彼曾先向我開槍、余亦因此出槍還擊、後余見肇事、即向捕自首等語、又據 **證人** 柏幹廷等投稱一過、錢鴻業庭長遂諭准改期一星期再訊、旋由該院檢察處委派宋根山檢察官偕同魏張二法醫書記官王祖翼等蒞驗尸所驗明尸體、據西捕頭史的文司禀明調查經過、並稱本捕房西探當場查得死者所佩之手槍一支、仍在槍殼內、所發子彈五粒、亦未移動、故凶犯手指 **傷痕** 不知從何而來、現死者家屬均在原籍、由其友到來領尸云云、宋君復向王洞春等略訊一過、遂諭驗得死者沈連發、男性、委係生前被槍傷身死、除王洞春業經捕房調查外、尸准由其友馬再端具結領殮、

根泰和合夥廠王婦控訴律師案

被告律師徐益 對方辯護人 謂民刑訴皆不能成立

◁昨又開庭◁ 辯論終結

徐益因病請交保

中國根泰和合夥廠王婦程李佑志、在地方法院檢察處狀訴律師徐益偽造文書、意圖詐取法律顧問公費、連兩計本息約三萬七百餘元一案、業經李芬檢察官偵查明確、以徐益觸犯刑法第二[illegible]條、一百卅四條第一項・第二項及第三百[illegible]條、本月九日、[illegible]提起公訴、[illegible]理、因 **案情複雜致未終結** 徐曾羈押、[illegible]、各情已紀本報、昨日上午九時、仍由譚推事特開第十法庭審訊、先由訴人之私訴代理人李時蕊楊紹彭兩律師出庭、被告則延何百謙律師到庭辯護、首據程李佑志供稱、我僅有一枚圖章、惟對于契約等、均以親自簽字爲憑、次據李泉深供稱、根泰廠內來往一切手續、如有銀錢出入、均須我 **過目親自簽字蓋章** 假如普通來往手續、無銀錢關係者、由賬房[illegible]執行、[illegible]

[illegible]

未拿一錢 彼時原告家產擁有三千萬金、我爲何不去敲他一下呢、何致到最近、今非昔比、他家已經破產、我要向原告交涉呢、況事實上原告亦拿不出來、我何必要偽造文書呢、前者我曾經手原告家向人借洋六萬金、迄今尚未歸還、即此種種、便可證明我 **決非偽造** 請求詳察、訊至此、由李芬檢察官蒞庭、論告意見、略稱、被告承認委托據爲渠自己書寫、質之程李佑志、不認有委托法律顧問情事、並否認蓋章、李泉深亦否認知情、且徐益於民國二十年間起、在根泰廠任職二年餘之久、辦理文件事務、該據所蓋根泰廠書柬圖章、徐益既承認在廠內曾任辦理法律文件職務、自有 **乘間取用** 圖戳之可能、依此推想、自可採信、應請依法判決云云、問官遂諭開始辯論、當由被告律師何百謙起而略稱、民法規定、契約上簽字或蓋章、同一發生效力、假如蓋章不生效力、則鈞院中當事人或律師所遞之訴狀、僅蓋圖章 並未簽字、試問發生效力否、去年原告曾經函致被告、囑其將應需顧問等費用、開具清單、俾便給付、因現在原告 **家境衰落** 所以先發制人、請求宣告無罪、其附帶私訴根本不能成立、應請一併駁回云云、末由李時蕊楊紹彭兩律師先後起述一過、問官以案已明瞭、乃諭辯論終結、定於十六日上午十時宣判、徐益因病、當庭請求交保、問官遂諭補遞正式保狀、候裁定再核、諭畢命帶下還押、

大中華賽璐珞廠失火案 被難人方面擬提起訴訟 二十七人請求驗傷

滬西小沙渡路一三七一弄一百號大中華賽璐珞廠、於上月二十八日晚八時半、突然起火、延及貼鄰永慶里、當時被燒死傷該里住戶達六十餘名口之多、嗣經被難家屬組織後援會與廠方辦理交涉、前晨被難家屬請願、因司閽捕阻止、致起沖突、結果被難家屬及捕房人員均有受傷、而被難人方面擬提起訴訟、爲訴訟程序關係、特由後援會法律顧問陪同第一批受傷人計二十七名口、於昨晨至第一特院檢察處請求驗傷、內有張王氏・朱嚴氏・夏呂氏・張正彩・嚴朱氏・張虞氏六名口、除被火灼傷外、昨復受傷、其餘念名口、則盡屬火傷、內有三人傷勢較重、經法醫魏立功・張炎一一檢驗之下、填具傷單、呈送檢察處、一時許始行驗畢、

家屬後援會定期請願

另訊、其餘被難被火傷者、有卅一人、及前日被傷者十三人、共四十四人、定明[illegible]、[illegible]法院門前呼號之聲、慘不忍聞、現家屬後援會已[illegible]起訴之初步、當昨日檢驗時、即正式提起訴訟、請求賠償損失及撫恤、至於全體家屬、以此案尚未正式解決、故昨日仍在廠內、家屬後援會昨日開會議決、㈠函各機關學校主張公道、予以援助、㈡呈請納稅華人會交涉、將不法巡捕革職、㈢定期向當局請願、向大中華廠交涉、（新聲社）

瓜販競爭吃講茶大演武劇 巡捕被圍毆開鎗

……當場拘獲黃春發一名訊判拘役十日……

湖州人黃春發、二十三歲、向爲水菓小販、近因天時炎熱、在法租界西新橋菜市街口擺設西瓜攤、乃該處本有名阿金者、擺攤叫賣西瓜、見黃來擺攤奪彼之生意、即上前阻止、黃不甘示弱、**不准。擺攤。**、未允遷移、雙方遂起口角爭吵、由阿金邀黃、於十一上午十時至霞飛路格洛克路口霞飛茶樓上吃講茶評理、屆時雙方各約多人、各執木棍等凶器前往、見面後、即不問情由、**動手。** 對敵、雙方 **行凶。** 正在激烈爭毆之際、適有法捕房三七九號華捕王家餘（二十四歲・江蘇人）在敏體呢蔭路上差閒警、趕上喝止、至格洛克路歸安里口、雙方竟將巡捕包圍、欲與爲難、致被用木棍毆擊肩胛、背上 **號衣。扯破。** 禍、凶徒見已肇禍、拋棄木棍、該捕見衆寡不敵、即向天開手鎗一響、並吹警笛、凶徒聞鎗聲警笛聲四散奔逃、當由附近站崗捕趕來幫同將黃春發一名拘獲、搜獲行凶 **木棍。二根。** 帶入捕房、昨日解送特二院刑八庭、由董其鳴推事提審、警務處律師顧守熙陳明案情、依妨害公務侮辱罪起訴、並由三七九號巡捕聲訴前情、經庭上向被告訊問一過、當庭判決、黃春發於公務員依法執行職務時、當場侮辱、處拘役十日示儆、

小洋一角

購冠生園小茶餅干 美味可口且能充饑 旅行攜帶最爲便利 逢星期六及日二天 買二包送一包

貴妃按摩院

不吹不嚷 祇求貴客滿意

藥水沐浴 女子按摩 每位祇收一元 公司大菜一客

特聘陳梅英女士 [illegible]

地址 [illegible]

鳴謝 五台山僧人

[illegible]

◉君欲定製夏令最高尚西裝請到

上海洋服公司 北四川路老靶子路口 電話四一七一五

男女結婚禮服出租 亨利洋服公司 靜安寺路一七六號大光明影戲院西首 電話三一七二三號

敬送 遺精早洩自療法 [illegible]

敬送 腎腦古病方 [illegible]

新雅

酒菜茶點冷品 精美潔淨衛生

總店 南京路廣西路西首 電話九零零八零

支店 北四川路虬江路角 電話四五九八九

老人訴媳婦忤逆行爲

黃紹南之妻否認批頰

據供家用不敷反對其姑同居

廣東人黃紹南、三十二歲、住閘北寶山路升順里七十二號、今春經友人介紹、在蘇州娶得浙江婦人沈氏（二十四歲）爲室、逾今未及三月、夫婦間時[illegible]生勃谿、昨日下午一時許、黃紹南正與乃母譚氏（六十六歲）共桌午餐之際、又起衝突、黃紹南指其毆辱姑嫜、不能隱忍、當鳴由崗警到來、將黃譚氏黃沈氏等男女三名口、一併帶局、經黃供述前情、並由譚氏訴稱、其媳不許吃飯、且批兩頰、詰之黃沈氏供稱、丈夫每月祇三十餘元津貼、致不敷家用、乃欲准其姑同居、因我不允、致起糾紛、否認向其姑行凶等語、當以案關毆打尊親、飭即判解總局發落、

失業服毒畢命

山東人趙家魁、卅六歲、住岳州路大德里廿號、有一妻二子、遂於本年正月起失業、至今半載生活不能維持、昨日下午一時許吞雅片自殺、六時許經人發覺、送至醫院、延至晚上十時半身死、

兩少女素有嫌隙

相逢立演凶劇

互扭落水

住居斜橋局門路南面荒地上自搭草棚內之北京少女劉阿毛、十六歲、因與住居南市煤屑路二十三號江北少女佘林弟（亦十六歲）積有嫌隙、昨晨九時許、該兩少女在煤屑路中段全家福菜館門口相遇、於是仇人相見、分外眼紅、始則互相詈罵、繼即動武、扭作一團、該處適有一小浜、河水不深、雙方扭時、在地亂滾、均跌入浜內、衣袴盡濕、滿身泥污、幸經崗警查見、將兩少女援起、雙方手臂已遭擦傷出血、衣服亦撕破、後由該警一併帶入西門公安分局候核、

江都七區 抗查保甲

揚州訊、江都縣[illegible]

大滬花園

今晚恭賀法國民主紀念

大放焰火

（營業通宵達旦）

◉優待券暫停◉

本園特請著名焰火專家精造巧色玲瓏五十餘種茲特擇其精采者列名於左其餘因限於篇幅不及備載了

焰火節目

電光雷聲　泰山浴日　千紅萬紫　錦天春地　漢宮繡曉　東籬賞菊　夕陽晚照　月射寒江　平沙落雁　富貴長春　五星連珠　玉闕金龍

春風楊柳　春梅綻雪　銀河渡月　百步穿楊　遊龍戲鳳　嫦娥鬬艷　萬龍嬉水　廣寒仙境　上苑春色　白虹貫日　落霞孤鶩　日月爭光

並特別大放焰火：萬花園 全滬罕見 非常偉大

門票一元 憑票奉送香茗一客划船一次

地址 海格路福開森路口

粵港滬 天喜堂

老婢調經丸

專治 經閉 經少 經遲 經早 經淡 經瘀 經漏 血崩 赤帶 白帶 宮冷 不孕

每瓶一元 各埠藥房均有經售 上海支行 東新橋[illegible]

夏令必備

亞林防疫臭水

微菌是一切疫病之源…唯有用亞林臭水殺之

五洲藥房發行

一錯錯到底
苟且結合

法租界馬浪路西門路口四三一號華北公寓、於十一日下午十時、有自稱王恩者、（三十歲）偕妻蕭秋心（廿三歲蘇州人）懷抱小孩投宿、當由茶房派開十五號房間、房金每夜大洋七角、十一日晚上、又連住一宵、

至 昨日下午零點三刻時、王等尚未起身、小孩啼哭不止、嗣由茶房傅秀峰（三十歲河北人）叩門呼叫、良久不應、心知有異、房門被在內下門、不能開啓、乃由窗口向內看望、

當 時窺見男子死在床上、女則奄奄一息、不禁大駭、即告知帳房、報告法捕房、派探前往查勘、抄出空鴉片煙盒二只、確係雙服毒、並搜出絕命書二封、即將女與小孩車送廣慈醫院救治、

名節喪失　忍拋夫兒
不能把情絲毅然斬斷改過自新　華北公寓化名之男女客雙服毒皆不救

男 子與身同時車送同仁輔元分堂驗屍所、女因受毒已深、送抵廣慈醫院、已氣絕身死、女屍亦送驗屍所、並將小孩暫留醫院、候報請特二法院派員檢驗、一面由探查傳屍屬、

又 訊、死者男女實非夫婦、雙方係姘識、男名湯夢霞、廿二歲、甬人、女爲蕭氏、廿三歲、蘇州人、王恩・蕭秋心實二人之化名、蕭氏之本夫名康耀生、廿九歲、與湯同鄉、湯與康均操出租汽車行業、

二 人曩爲同事、湯任帳房、康充司機、彼此極投契、旋二人均失業、康乃改業賣餛飩、湯因滬上無家眷、遂借住康家、詎未久即與蕭氏發生曖昧、日前姦情敗露、康將氏痛責、同時與湯大起衝突、乃湯與氏雙方戀姦甚熱、願作同命鴛鴦、於是相約潛出、共投旅邸服毒、

婦 有遺書一通致其夫、大致彼之名節已損、且情絲不能毅然斬斷、惟有一死以了此生云云、

出獄歸來見妻懷孕生疑
剖明清白　死不足以　自省悟　忽　意欲同去投江

寧波人劉[illegible]、二十歲、家住虹口塘山路昆明路五九一號、去歲十一月、因[illegible]判處徒刑七月、迄至本月七日、始期滿出獄、回家後、見乃妻林氏顯露懷孕、且已懷孕四月、因此而起疑竇、互相爭吵、林氏極力辯白、仍無效果、遂相約雙雙投浦自殺、昨日上午十時許、同至法租界太古碼頭外灘、劉首先縱身躍下、詎林氏臨時省悟、竟自設法非剖明自己清白之上策、故未躍下、而劉不久亦被大二大號划船夫丁紀寶救起、送至水巡捕房、訊明原委、亦斥其輕生之錯誤、當派探目王德泉、往傳乃妻林小月偕夫同去

常州站截獲大批煙土

常州訊、本邑京滬路常州站段長[illegible]、據人密報、謂十二日晨、由滬開京夜快車到常時、有大土販在車販運大量煙土、常州站段長據報、按時率路警八人、化裝前往、身穿綠色[illegible]、站在洋旗南面守候、車抵時、[illegible]其動靜、詎在車將抵洋旗外、已將煙土拋下、[illegible]追捕不及、拋出煙土兩包、一名高光[illegible]、一名張三、均係山[illegible]人、當將煙土兩包、解段長現已呈請示核辦、

牛肉店主控弟私取貨物

法租界菜市路榮興牛肉店主皖人仝啓榮、今年二十八歲、弟兄五人、榮爲最長、其弟仝啓泉、今年廿二歲、即老五、向在長兄店內幫助乃兄經營店務、嗣叔嫂之間不和、發生齟齬、常起爭吵、啓榮爲安寧家庭與店業免生無謂氣計、囑弟啓泉出外自謀生活、啓泉即遵兄命離店、在近處與顧和[illegible]合租十九號店面房屋一間、開設永興牛肉店、惟店既創成、苦乏資本週轉營業、故向其兄啓榮商量通融資本、其兄啓允許給與股份、而未曾照資助之、啓泉以兄既允許、遂自向宰牛公司、在其兄名下宕取牛肉同店售賣、[illegible]牛之貨價、日久并未將貨款歸帳、現被兄發覺、啓榮即以法捕房[illegible]、捕頭派探將啓泉拘案、同之下、啓泉承認在兄名下私取貨物、捕房[illegible]刑八庭、由邱[illegible]推事提審、捕房律師陳明案情、要求延期偵查、被告[illegible]、告訴人仝啓榮亦投案被告私取牛肉經過、官向被告訊問供認無欠、原告[illegible]允許在前等語、庭上核供、諭被告還押、候改期查明再訊、

吸 丹鳳牌小雪茄 一枝

足抵紙煙三支
且煙味清香醇和
爲任何捲煙所不及
經濟耐吸
老少咸宜
盍請一試

每包十支廉售大洋一角
本外埠各煙店均有出售

功能　順痰止咳　助腦防疫

上海人和雪茄菸廠股份有限公司出品
廠址　楊樹浦路五三三號　電話　三三一〇〇號

胃痛奇方

（晨報郵購代理所發售）
服時見效　不奇在永　奇在不復發

百草精　專治心肝胃氣　破天荒未有之奇方　[illegible]

正泰裲郵局內仁仁社

人造金

「人造金」式樣多　保用永不退色
政府註冊
因爲打倒舊貨　普及人人試用
剪此廣告　一人限購一只　試用◇◇◇◇
[illegible]

路劫人贓並獲

紹興人林明福、前日下午七時廿五分、[illegible]海寧路四十廿一號傳紙店門首搶劫小孩[illegible]身上[illegible]、[illegible]飛奔逃逸、孩大聲呼喊、[illegible]同追、[illegible]將林拘獲、由二百〇四號巡捕將林拘[illegible]、帶入虹口捕房收押、昨晨解送特一法院、由丁[illegible]律師[illegible]、[illegible]期、據被害人王[illegible]鶴、[illegible]、當庭[illegible]之林明福供詞支吾、[illegible]推事諭仍還押、改期再核、

大學生攜子棄妻逃

杭州訊、杭市城頭巷有錢[illegible]

男得兩萬女萬金　並無軒輊
分配財產……宋雪琴並未否認生女何必起訴　薄雪珍要求製就和解筆錄保女將來

前五省聯軍總司令孫傳芳之駐滬辦事處處長宋雪琴、於民國十年間娶奧縣女薄雪珍爲妾、向居漢口、十四年生一女、名麗珍、現已十一歲、當時雙方感情頗篤、及至民國二十年五月、宋因與另一朱姓妓女同居、於是十餘年恩愛、宣告破裂、竟至仳離、由宋給薄生活費洋二萬元、

訂有脫離據 一紙、訂明麗珍歸薄撫養、最近薄因宋之態度、似將麗珍一切置之不顧、將來或恐發生糾葛、故延章士釗・項絢・彭淵洵律師提起確認親女之訴於特一法院、業經一度傳訊、昨晨由彭時推事開民四庭傳訊、宋雪琴不到、延律師到庭、謂宋因有要事赴北平、今日不能趕到、先由薄雪珍陳明經過情形、據被告律師之抗辯、謂當脫離時

將來去世後 對於繼承上或有糾葛、是以起訴、現被告既不否認、則請庭上命宋到案、製一和解筆錄、庶使麗珍得以正名云云、庭上以本案爲人事訴訟、不妨令宋親自到案、予以和解、乃諭改期八月八日再訊、並飭宋下次親自到庭、

所給三萬元 其中一萬元即係給麗珍之教育等費、因宋現支配其財產、爲四子各得二萬元、四女各一萬元、故宋對於麗珍並未否認其爲生女、故原告之訴、實屬多此一舉、而彭推事亦以該脫離據上註明生女麗珍字樣、則其身份早已確定、毋須再行涉訟、原告律師即起稱、本案訴訟目的、實因恐宋

夥劫新華銀行拒捕殺人盜犯被逼上梁山　沒話說
王志庭談稱　手鎗來源仍未明瞭　但謂快快[illegible]

上月四日晨[illegible]路新華銀行分行被盜劫去四千六百餘元、因盜匪[illegible]途開鎗拒捕、流彈斃傷婦小十各一名、又彈傷和合[illegible]司[illegible]閘捕、當由探捕在[illegible]路馬安里內拘獲

兩度審理業已終結

昨日下午已屆宣判之期、被告包德福未到、由承審推事劉毓桂升座刑八庭宣告判決、其主文曰、包德福誣告、處有期徒刑一年、其他部份無罪、關於郎祖蔭部份候本院向捕房交涉俟得有結果再核、

控告包德福誣告、教唆傷害、並對包探郎祖蔭同時提起傷害之訴、此案業經特院開庭一二十次、越時年餘、因被告郎祖蔭抗傳不到、雖經我國外交部向工部局交涉、亦未得具體辦法、致案懸莫結、嗣自訴人方面以長此以往、終非辦法、乃請求對於包德福部份先行進行、當經劉推事

受有重傷咯血不止

心有不甘、遂延陸家熊律師具狀向第一特院

包德福誣告罪　判處徒刑一年
隆興公司主人　郎祖蔭部份候再交涉

福建路老閘橋南堍隆順公地貨行、於去春被盜行劫、事後該行主包德福疑此案與老司務崇明人蔡洋其有關、乃報告老閘捕房、飭探將蔡拘解法院、審理結果、以並無證據、遂將蔡釋放、但蔡自被釋後、以渠此次無辜被誣、且羈押於老閘捕房時、曾受包探郎祖蔭毒打、致內部

蔡洋其案告一段落

馬占山被控提起反訴

◎天津十三日電、馬占山被控案、十三日晨續開調查庭、馬派副官杜建勳駁訴甚詳、當遞呈反訴、庭令馬榮取保候訊、

天生港破獲販賣人口機關　出賣九女

南通訊、江北[illegible]、[illegible]少女、販賣[illegible]、天生港公安局、[illegible]、[illegible]、[illegible]女子九人、均由上海[illegible]、

人車墮河慘斃

[illegible]

建屏者、曾妻鍾氏及子兩人、同居已久、子在佑聖觀巷小學讀書、不料十二日鍾忽乘其妻至戚家應酬之時、將本人之大學畢業文憑及照片婚約（與鍾氏結婚者）等捲裝兩箱、並向地方銀行支取現款四百元、保管庫鍾氏之保管箱中取去飾物多件、及向妻所出立之借據數張、挈帶兩子、潛逃無蹤、現鍾氏已呈報公安局、請予緝捕歸案法辦、

津美僑控協和敗訴
治癌方法幾日日改變　法庭認被告療法已盡其能事

天津十三日電、美僑[illegible]控北平協和醫院玩忽業務一案、其判詞今日發表、略謂原告指被告未盡醫學上之責、[illegible]、按世界各國治癌學說、[illegible]、法庭認被告無玩忽業務或缺少醫常技能情事、訟費由原告自擔云、

自盡
担無力賠償債務　服毒發覺不救
蚌埠瓷號經理

蚌埠訊、二馬路聚泰興瓷號經理陳嘉賓、四十五歲、江西人、在蚌經營事業、已有多年、其鄰店福順泰主人王福山、前年向上海銀行借款、由陳担保、詎王因營業蕭條、去年宣告閉歇、結欠上海銀行一千一百餘元、無力償還、以牛財作抵、亦無人承[illegible]、經銀行依法起訴於鳳陽縣政府、判論向債務人執行、不足之本息、歸保人賠償、陳嘉賓因無力賠墊、竟於前夜潛服鴉片、冀圖自殺、經人發覺、比即舁至民安醫院灌救、因中毒太深、於十一日晨毒發身死、當由其家屬料理後事、

嘉善愈匪　連刦傷人案

嘉善訊、縣屬愈匯鎮珊瑚村、前日深夜十二時許突來盜匪十餘人、手持槍械、蜂擁入保長戚企良家搜刦、又將企良痛毆、以致身受重傷、不能行動、後又連刦戚方舟戚靄然戚仁夫戚榮光等家、均受重大損失、昨戚企良船送嘉興

（床大王）
頤興公司！
銅床鐵床！
無敵狂賤！
驚動全滬！
地址　愛多亞路　廣西路東
（部詠甫）

永安公司
夏季大減價

▲綢緞部▼
七尺眞絲印度綢　每尺五角
柳翼綢每尺二角

▲疋頭部▼
法國華貴累絲紗數種　特價每件一元，一元半原價每尺三元一角
夏令旗袍料數百種　每件五角起

▲內衣部▼
眞蔴紗花袖汗衫　每件一元二角半
上等蔴紗汗衫　每件六角
上等運動反領衫　每件五角
上等短汗褲　四條五角

▲糖果部▼
本牌五磅裝早茶餅乾　每聽特價九角半

▲玩具部▼
新到大批美國"DAISY"老牌汽鎗
No.101 每枝特價三元四角半
No.102 每枝特價六元
可連放子彈五百發

批發格外便宜
歡迎參觀

▲西鞋部▼
白皮雙黃皮高跟鞋　每對特價二元半
新式網線鑲皮女鞋　每對四元九角半

▲文房部▼
美國卡德氏圖畫墨水每瓶六角
美國海京氏圖畫墨水每瓶六角
英國利失士圖畫墨水每瓶五角
德國培利看圖畫墨水每瓶七角
如買一打作十一瓶計算　批發特別便宜

▲烟草部▼
一百枝黑美女平頭雪茄　每盒特價一元八角半
五十枝美女牌淡味啫喱雪茄每盒特價三元五角
鷹牌郎地匣十雪茄　每百枝一元六角半

中華百貨商店
南京路浙江路東
夏季大減價

舖面發售　童服
白斜海軍裝兩套七角半
蔴紗單衫褲　每套五角
白府綢襯衫　每件一元　買一送一

綢緞部　上午九時至十二時發售
印花華綸紗旗袍料　每件特價一元二角
足五碼半　細眼珠羅紗蚊帳　每頂五元
老牌火油爐　每只三元一角五分
▲另有汽水杯贈送▼

汗衫大會
蔴紗汗衫　每件一元二角　買一送一
線汗褲　小條五角

襪子賤賣
黑貓牌蟬翼絲舞襪　每雙一元
四雙一元
鷹牌眞絲長統襪　買一送一
三花香頭水　每瓶八角半

船主的罪惡　少女幾被污

泰州少女胡小妹、十五歲、昨晨七時攜籃米一隻、至浦東[illegible]碼頭[illegible]、忽有泊於該處之[illegible]船分船主陸[illegible]大、將伊喚至船上、佯作購買、[illegible]船[illegible]至一大輪外檔、隨見無人往視、即將小妹拖至艙內、意圖姦污、小妹[illegible]任艙板呼救、復被另外[illegible]船夫[illegible]同推倒艙內、在此千鈞一髮之際、幸被大輪上船員瞥見、鳴報水巡捕到來、將原被告帶入海關水巡捕房訊究、

福音醫院醫治、並呈報縣府請求緝兇

送藥理書　函索即寄

擊傷學徒

海門人王阿松十八歲、在西[illegible]家[illegible]學[illegible]、前晚十一時許十八號[illegible]、許[illegible]令[illegible]、許[illegible]以板[illegible]阿松之頭顱、致阿松頭破血流、許即自覺[illegible]、事爲[illegible]氏聞悉、痛子情切、特來看視、而阿松正寒熱交加、昏沉不省、乃呼警[illegible]、將許[illegible]拘所[illegible]傷害、判解局法辦、

十人團推進識字運動

中華救國十人團、自上次舉行會議後、即籌備識字學校、已於日前勘定地址於滬西新[illegible]路[illegible]德里[illegible]學校內、並經市黨部批准、校次爲私立第四六一號、又[illegible]於識字[illegible]、[illegible]日下[illegible]本救國之重要工作、爲[illegible]大[illegible]起見、預備添設二校、以期早日掃除文盲、而[illegible]救國之實效、故於前晚假[illegible]大[illegible]召集會議、到[illegible]孫道勝、張菊生[illegible]國勳、朱[illegible]禮、張[illegible]取誠、孔[illegible]、[illegible]等十餘人、由張菊生主席、朱[illegible]禮紀錄、討論結果、一致贊成添設兩校、規定地點爲滬上東區東[illegible]路五百四十九弄六十八號、推[illegible]國勳主持、

正誼社彩排　今晚更精彩

大陸商場七樓正誼社、昨晚舉行徵求新社員大會、到有各界士女及社員等七八人、八時起彩排開始、由社員[illegible]君之[illegible]、以娛賓衆、劇目有[illegible]品[illegible]開學、[illegible]關[illegible]君之白水灘[illegible]、彰君[illegible]如君金[illegible]山君[illegible]、[illegible]演捉放曹、[illegible]君金[illegible]山君之宇宙鋒、[illegible]開、陳[illegible]君[illegible]、楓君十天[illegible]君之[illegible]羊洞、陳[illegible]君之古城會、是夕雖天[illegible]熱、汗出如瀋、各社[illegible]演[illegible]無懈可擊、備受觀衆歡[illegible]、[illegible]目[illegible]關該社今[illegible]尚須繼續彩排一[illegible]、[illegible]昨[illegible]爲精彩、並有著名[illegible]票某女士[illegible]參加登台表演拿手傑作云、

嶺南大學上海分校　昨日舉行畢業禮

嶺南大學上海分校、數年來[illegible]社會人士贊助及校校長司徒[illegible]先生之熱心策劃、校務發展迅速、學額激增、原有校舍、不敷應用、校董會以江灣新市區、環境雅靜、宜於修學、遂於民十八年秋、首在江灣[illegible]境[illegible]附近、先後購地七十

參加革命之前輩　徐寄廎女士逝世
秋社一病不起享年六十有三　遺著有懺慧詞聽竹樓詩稿等

杭州訊、昔年與鑒湖女俠秋瑾、同事革命之徐寄廎女士、於昨（十二）夜在西湖秋社逝世、按徐女士名自華、浙江崇德人、秋俠奔走各地、呼[illegible]革命時、徐與留[illegible]地、爲之策應、秋瑾成仁後、徐約桐城吳芝瑛女士爲之下葬西湖、乃遭滿廷御史常徽之參奏、西太后下旨平毀、對徐加以通緝、光復後、徐復迎秋柩來杭、重葬西湖、嗣走上海、主持當紀[illegible]秋俠而設之競雄女學凡十六年、未嘗稍懈、比以衰老養疴秋社、去冬秋祠社址有移遷之議、[illegible]爲之[illegible]、而徐以憂憤交併、而疾益劇、於前（十二）晚逝世、享年六十有三、遺著有懺慧詞聽竹樓詩稿等、

國勞準備盡力斡旋　租界工廠檢查問題
局長伯特勒表示應從社會觀點謀解決

[illegible]除於一九[illegible]年七月新校舍落成、學校[illegible]、[illegible]師[illegible]、[illegible]學第六屆[illegible]於日下午二時在該校禮堂[illegible]

關於租界工廠檢查問題、我國出席第十九屆國際勞工大會勞工代表王[illegible]論、國際勞工局局長伯特勒提出、同時政府代表李平衡、[illegible]界之工人無結社自由、而工業災害率之特別增加、推原工業災害之多、實由於租界中無工廠檢查制度之[illegible]、國際勞工局局長伯特勒對於代表團施工廠檢查、乃[illegible]租界各[illegible]係政府與中國政府無[illegible]、[illegible]國際勞工局於此事、當[illegible]可以接受的斡旋之力、[illegible]此問題乃關於有關的國際法中之問題、租界中之情形、既如[illegible]言、本人料想此方國政府當不[illegible]任此種形勢繼續下去、國際勞工局是[illegible]準備盡力斡旋此問題之解決、要[illegible]完全由[illegible]的觀點去研究、而採任何政府的觀點去討論、則解決仍不能達到云、（新聲社）

來函更正

逕啓者、今[illegible]日貴報第二張內載[illegible]、[illegible]閘捕沈[illegible]發生[illegible]、[illegible]決[illegible]結果[illegible]、[illegible]所[illegible]、[illegible]名[illegible]、[illegible]金城[illegible]行上海[illegible]行[illegible]、陸小弟君[illegible]閱本月十二日貴報新聞欄內批[illegible]、大學生孫恩[illegible]周[illegible]妨害風化一案[illegible]、[illegible]報紙[illegible]、[illegible]素性貞淑[illegible]、[illegible]、外宿夜[illegible]、[illegible]作弄[illegible]、[illegible]保[illegible]名譽[illegible]、[illegible]律師代表[illegible]、[illegible]、[illegible]律師啓

「疰夏」簡易治療

近日天氣炎熱、[illegible]、[illegible]、[illegible]、比因吾人所謂「疰夏」是也、[illegible]、[illegible]

杭州訊、逕啓者頃閱七月十一日貴報本埠新聞內載有「杭州新任[illegible]」一則、[illegible]、[illegible]丁小妹[illegible]、[illegible]、[illegible]正[illegible]、[illegible]

茂利新輪沉沒定海碼頭旁

岸上正燃放爆竹　歡迎一旁　巴門進水　船不一支

傳溺斃多人　尚未證實　損失巨

下大艙搭客慘遭滅頂已撈獲屍首四具

處女航不測失事

寧波十三日電、航行滬台間新茂利輪、十一日由滬開台、十二日午過普陀、在老鼠山觸礁、船底受傷、一時至沉家門、船主復停航修船、搭客反對、四時至舟山、正起卸貨客間、船底進水、不及施救、全船沉沒、下大艙搭客約二百遭滅頂、已撈獲屍首四具、二三層搭客六百、僥身逃岸、輪值十萬元、客貨損失約值四萬元、

本埠訊、南市外馬路恒心里四號茂利商輪公司之茂利二號新輪、於十一日下午五時由滬處女航滬台線、詎該輪於十二日傍晚突在定海沉沒、茲將各情分誌如次、

購造◇經過◇　茂利二號新輪之船殼、係向本埠英商禰來洋行購得、買價約八萬元左右、本年四月間、運大公機器廠加以改造、惟該廠無船塢設備、乃於六月二十日再進求新廠添裝設備、及裝漆船身、最近始行出塢、經過試車滿意後、於本月十一日下午五時、由外馬路十一號碼頭啓碇、處女航駛普陀・定海・穿山・海門・石浦・黃岩等口岸、

處女◇航行◇　該輪向航政局註冊客位爲七百六十餘名、總噸數一千一百四十三噸、淨噸數六百六十一噸、船長十九丈半、寬三丈、速率每小時十二海哩、十一日啓椗、載有乘客三百餘人、連同該輪原有船員六十餘人、茶房雜役十餘人、總計搭載人數約六百左右、所裝客貨、以糧食・麵粉・南北貨爲大宗、此次隨船之高級船員、除船主徐友生外、計有船上買辦史燦堂、船上帳房曹也楚等、

抵定◇肇禍◇　十二日下午一時、該輪抵普陀、將少數搭客及客貨卸岸後、即繼續開駛、當日下午四時許、船抵定海、並靠碼頭後、當地分公司以該輪係屬處女航、故於卸去客貨後、當即領就地士紳、登輪參觀、將近七時、分公司復飭役在碼頭上燃放爆竹、以示歡迎新輪之意、詎此時在船之人、紛向靠岸之一邊奔去觀看、重量失勻、船身即側、巴門進水、輪於二十分鐘後即告傾沉、

傳有◇溺斃◇　其時在船乘客船員茶房雜役等、均蜂擁逃命、秩序大亂、故除二艙隔及二艙隔上之人尚得從容登岸逃生外、下統艙內之搭客船員茶房飯役等、出路大感困難、據昨日寧波電傳、溺斃旅客及參觀者約百餘人、是否確實、一時無法證實、但據總局職員與記者稱、因在碼頭邊沉沒、況非數分鐘事件、大約不致溺斃、詳細情形、俟聯安公司之舟山輪抵滬、即能明瞭、

輪上◇報告◇　滬總局十二日下午六時接該輪無線電報告、「船由普四時到定」、下午九時接船主徐友生等電告、「船在定碼頭傾覆、速籌辦法、徐友生洪阿順宋林華」、接買辦史燦堂電告、下午九時十六分、「船沉碼頭邊、惟未側、三艙甲露水面二尺、派水鬼來滬打撈船員、繆（水章）攜款來料理善後、史（燦堂）」、同時並接海門分局電、「風聞船在定海出險、確否速復何、」

家屬◇探問◇　昨日該輪之船員及旅客留滬家屬親戚朋友等赴南市外馬路恒心里該總局詢問者甚多、該局即將船主買辦等來電答復、聞聯安公司之舟山輪、已載茂利二號輪之一部份船員返滬、該輪准今晨七時停泊南市關橋碼頭、

趕往◇打撈◇　總局經理繆水章接電告後、因該輪曾向中國船舶保險合聯會保有平安險國幣九萬元、除通告該聯合會外、並委託中國打撈公司設法打撈、已由該公司派工程師小工水鬼等三十二人、由總局派周伯倫陪同於昨日下午五時由滬乘聯安航務公司之達興輪趕往定海、預定今晨抵達定海、至該輪所裝貨物計麵粉二千餘件、豆餅六千餘件、米五百包、麻草七十件、南北雜貨約二百件、總共合三百七十噸、價值總約國幣五萬元、上項貨物均係石浦海門黃岩等口岸各商號所裝、自該輪沉沒後、所裝貨物、完全隨之沉沒、損失甚大、

水撲鄆城

漢江水漲至五十一呎四吋　張公堤已漫水

昨夜江水降落五吋各堤恐仍難支持

◎漢口十三日中央社電、漢市十三日江水仍猛漲、張公堤高者不過三四寸、低處多已漫水、市民紛紛遷居、據江漢關水標報告、漢水位十三日下午四時五十一呎二吋、較十二日同時漲六吋、

漢口十三日路透電、（晚九時四十分發）今夜九時三十五分、水位由五一呎四落至五一呎三五、

空中下瞰漢市如海中一點

全市安謐、各堤仍與水爭抗、今日午後自空機中下瞰、漢口儼如巨海中一綠點、惟各堤恐終難久持、軍人與苦工現正忙碌加高堤岸、各租界除低區有水自陰溝中冒上外、餘仍乾燥、日租界與前德租界數處、現微有水淹、因防水堤已有數處洞穿、現日夜以抽水機將水抽出、故情勢無礙、

漢長豐南垸崩潰

◎漢口十三日電、漢市長豐南垸、因水勢極大、全部崩潰、（長豐北垸於九日潰決）自舵落口至英美煙工廠及漢定路沿路被淹數百里、張公堤危在旦夕、

◎漢口十三日路透社電、（下午五時三十分發）截至下午五時二十五分止、水位已漲至五十一呎四、水災似難逃避、張公堤已有數段危險、達於極點、來信必難支持、此間外僑對水災似不甚關心、雖天氣炎熱、仍作球戲、據最後消息、宜昌沙市堤岸未潰、一切尙安、

董莊口門寬至二百餘丈　鄆城荷澤瀕危

分流至鉅野范縣民埝被沖毀

蘇魯間濱湖各縣防水淹灌

◎濟南十三日電、十三日晚、決口水流鄆城者已抵城西北黃安、距城只七里、危急萬分、縣城正加埝搶守、流鉅野將民埝沖毀、巳入洙水河、流荷澤者將崗溪民埝沖毀、縣長陳亞三到七里河督守縣城、又鄆城縣發現匪患、李文齋王近信攜萬元到災區放賑、已抵嘉祥、

◎濟南十三日電、黑崗口決口未證實、魯黃河中下游水漸落、洛口三十公尺六六、韓復榘派張鴻烈十四日赴京、報告接洽請賑及堵口、並出席全水會、

◎濟南十三日電、韓復榘電、林汪蔣宋等報告、口門擴大險惡、洪水向鄆城鉅野淘湧氾濫、

◎濟南十三日電、董莊各口、自十二日夜全省大雨後、已沖成一大口、寬二百餘丈、溢水佔正河十之七、其淹鄆城股、距城僅三十里、菏澤股距城只三里許、兩縣均趕修護城堤、水勢有趨南陽湖模樣

豫黑崗口決兩口說

一奔開封、一趨冀省東明、魯西各縣均有重被淹之虞、現流鄆菏兩股決水、已在王廟湖合流、

◎濟南十三日電、十三日午、魯黃河上游仍漲、險象層出、告急電如雪片、洛口續漲、水位三十公尺七寸五、距堤頂只一丈七寸、菏澤電告、董莊口門史大、洪水東展、護城北埝因大雨被水冲毀一段、縣城危急、正搶守中、

范縣民埝白莊決口

水已到孫口鎭、正加修臨黃堤、小圈內已一片汪洋、

◎濟南十三日電、十二日黃河上游壽張黃花觀民埝決口、洪水倒灌、王樓及鄆城桃洸樓劉口均被淹、鄆城范縣將成澤國、東平金家屯民埝亦告急、魯魚召命鄉近南陽湖各縣正

沿湖築堤防水灌城

◎濟南十三日電、王紹常率菏澤定陶鄉農學生、各帶稭一車、赴工堵口、王紹常並通知蘇北濱湖各縣趕修堤埝、防水淹灌、

增高防堤　收容難民

◎漢口十三日電通社電、長江水勢繼漲不已、今日下午五時、水標已達五十一尺四寸、較昨又增四寸、致漢口之防堤殆已沒入水內、故更於其上堆置高二尺之土囊、增築防堤、以防河水之流入、但地面之水已漸增加、故若再增加、將無法應付、日僑已開始準備避難、請求應急對策、現長江內水面溺死之屍體甚多、尙有家用器具等全在水面漂流、顯見上游方面爲害殊慘、又省政府已着手收留避難民、故現方徵收民船、

◎漢口十三日日聯社電、此間自來水電燈未受水災、江水如達五十四尺、則市民無水可飲、現在形勢頗嚴重、

萬人防水　昨晚最險

◎漢口十三日日聯社電、漢水堤防潰決、濁流迫至張公堤、十三日下午達二丈餘、勢將越過堤頂、姑嫂樹堤防各處發生龜裂、憲兵軍隊出動以人員一萬人從事防水工作、其長二十餘里、然江水續漲不已、預料今晚爲最險時期、

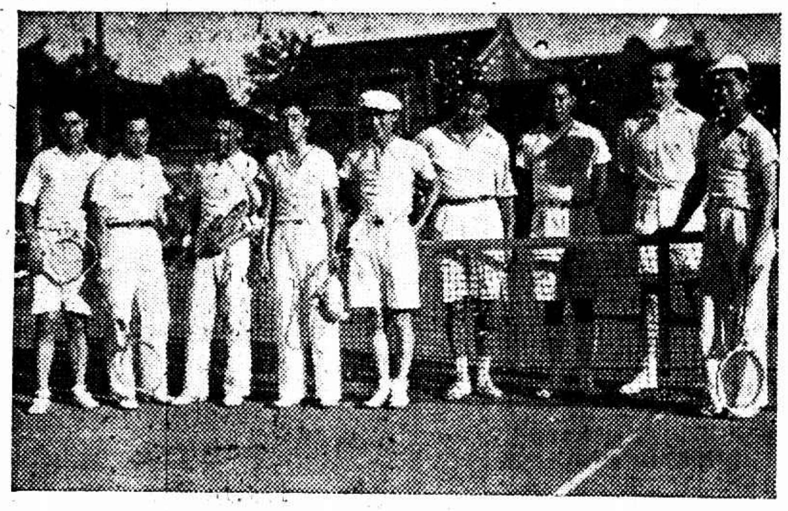

南北網球名手在中國會網球場留影（右至左）張定釗・邱飛海・許德民・羅孝超・林秀川・林寶華・朱木洋・潘禮寶區・羅孝建　（有德照相）

橋口被淹　水將破堤

◎漢口十二日路透社電、與漢口租界毗連之橋口地方、因張公堤盡端處破裂、致今日被淹、英商煙公司貨棧之牆、被水沖倒、今日午後一時該公司貨棧水深四呎、該公司辦公處移至俄人俱樂部二樓、其他商行亦紛紛遷往安全地點、午後一時除日租界外、各租界尙未見水、保障漢口之張公堤、此時尙屹立不動、但水勢已漸及堤頂、午後四時半、水位未變、與六小時前同、重慶宜昌沙市現交通已復、水勢漸落、長沙亦然、九江水勢則微漲、漢口四週災情嚴重、幾於一九三一年相似、一般人士皆認局勢嚴重、某河工專家預料明日午後二時張公堤將不能支持、今日午後二時江水距堤頂僅低六吋、江干水深五十呎八五、

◎漢口十三日路透社電、此間情勢、依然險惡、昨晚水位退至五〇呎六、但今晨復漲至五一呎二、怡和公司附近外僑所居之房屋、今已全空、張學良今日告路透社記者、謂因漢水流下、張公堤恐將決潰云、張公堤現情勢頗危、日德租界之堤岸、已發現弱點、現有災民數千、居於張公堤上、華方消息、宜昌淪沒之說、恐言過其實、但該處受損頗巨、則無疑義、詳情現尙未悉、

微湖南岸擬建防水大堤

沛縣已組委會防堵黃水

◎徐州十三日電、銅山專署以魯西河決、勢將入微、特派虞克裕赴沛縣視察、沛城濱微湖南岸、已組防黃委員會、預備防堵、銅縣長王公璵、今日赴濱湖各區視察轉沛、洽商協防、銅專員邵漢之昨電濟寧區專署、詢水況、並派員往魯調查、邵擬在微湖南岸建防水大堤、以護蘇北、在計劃進行中、

武惠堤萬分危急

鄂省會防水會　劃分十段防護城區

◎漢口十三日電、武昌武惠堤、白江水急漲、險工迭出、經各方搶救後、以江水位繼漲增高、迄未脫險、十三日晨、復因襄水橫衝、江流湍急、致堤身中段坍路五十餘米、並發現裂痕、計長數尺、當經各方竭力拚命搶救、砲兵團士兵亦參加工作、幸得暫告安定、

◎漢口十二日電、武惠堤因水增漲、十二日萬分危急、幸經武昌縣長楊適生督工搶築、未遭潰決、

武泰閘水過老堤

◎漢口十二日電、省會防汛範圍內第三段自武泰閘以下、水已高過老堤、如再增漲、即可漫溢、刻下漫漏之處甚多、七成閘一帶頗危急、

花嘍子堤已漫潰

◎漢口十二日電、省防水會第一防汛段之幹堤外花嘍子堤、因日來水勢飛漲、形勢嚴重、截至十二日正午、因水勢洶湧、卒致漫潰、堤外居民被淹達百餘戶、民衆均棲息堤上、爲狀至慘、

徐家棚路基被淹

◎漢口十二日電、武泰閘以下因水勢洶湧、勢甚危急、徐家棚路基昨午漫潰、現已施工搶救、

武昌分十段防護

◎漢口十二日電、省會防水會、以沿江各堤勢甚危急、除加緊施工搶築外、決注意防護城區、已計劃將金水閘・協文書院・武勝門・文昌門・積玉橋等處、劃分十大段防護、按段指定專員督促指導一切、

英大使昨晨飛平

英國駐華大使賈德幹、昨晨由滬乘坐中航公司飛機飛平、定今晨由平偕眷赴北戴河避暑云、

孔照成 [illegible] 時攝

今晨國外商電

紐約市場十三日電訊

	前日收	十三日開	十時四十分	十一時	十一時廿分	十一時四十分
十月期美棉	一一・七五	一一・七四	一一・七三	一一・七三	一一・七〇	一一・六五
九月期加銀	六九・五〇	六八・〇〇				
十一月橡皮	一二・四九					
九月期交麥	八二・一二五		八一・一二五	八一・五	八〇・六二五	八〇・六二五
十二月交麥	八三・五		八二・六二五	八三	八二・五	八二・三七五
英對美匯價	四元九角五分七五	四元九角五分八七五	四元九角六分	四元九角六分	四元九角五分八七五	[illegible]

倫敦市場十三日電訊

	前日收	上午十時	十一時	十二時	下午一時	二時
英對美匯價	四元九角五分七五					[illegible]
英對法匯價	七四・八七					[illegible]
倫敦金市	七鎊〇先十一便		七鎊〇先十一便			
大條近期	卅一便一二五				卅便三一二五	
大條遠期	卅一便三一二五				卅便半	
倫敦麥	四先九便八七五			四先九便半		
倫敦棉	六・二六				六・二四	
十月期橡皮價						
九月期橡皮價						

大條縮八一二五

◎倫敦十三日路透社電、今日此間大條銀價、近期三十便士三一二五、遠期三十便士半、近遠期皆較昨價縮八一二五、又電、今日正午、倫敦對紐約匯價如下、英金一鎊合美金四元九角五分五六二五、美金一元合英金四先令〇四三〇

蕭家堤潰決

郊外居民多不及逃避　發見屍體五十餘具

◎漢口十三日日聯社電、蕭家堤十二日下午一時潰決、漢陽郊外居民不及逃避者甚多、今日發見死體五十餘具、

鍾祥堤決　天門淹斃無數

◎漢口十三日日聯社電、江漢工程局建造之漢水流城鍾祥縣內三官殿第十一號堤防、九日潰決、濁流浸滿天門縣、淹斃者達數萬、縣城內部食糧缺乏、居民待餓死、沔陽漢川兩縣亦有淹死者、並被害甚大、漢水流域各縣、田地殆已全滅、鐵路不通、損害不可計數、

運水陡漲二尺八寸

◎清江浦十三日、運水十三日陡高三尺八寸、清江閘誌存水三丈二尺四寸、淮水勢仍續漲、

陝省又復大雨

涇渭洛漢水勢必更增　長江黃河影響更將嚴重

◎西安十二日電、陝省由二日至八日大雨一週、九日放晴、十二日晨復大雨、刻仍在猛降中、毫無停意、上次各縣河堤多已決口、尙未修復、今復猛雨、前途堪虞、涇渭洛及漢江水勢必更增、傾瀉而下、黃水及漢江已受嚴重之影響、

◎西安十二日電、陝省府十一日令各縣官民認眞協力防止水災、已決河堤從速修復、有錢者出錢、無錢者出力、以挽危難、

鄭洛間有線電不通

西安十二日電、鄭洛間有線電、因偃師城潰堤毀、致電訊斷絕、由陝東去西來之有線電不通已數日、致電訊遲滯、無線電僅能收發一部份、

隴路瀉河橋卽修復

◎西安十二日電、隴海路被沖毀之瀉河橋基、迄日趕修結果、十二日晨可修復、恢復通車、西安站十二日售東去車票、惟十二日晨復大雨、危險仍恐難免、

蕪湖大熱達百零二度

江水續退寸半

◎蕪湖十三日電、十三日酷熱、達華氏百零二度、爲入夏以來初次大熱、江水續退寸半、河水及積水亦稍退落、災象可免、米價每担跌落一元、

胡文虎昆仲　捐一萬元救濟水災

邇來各地洪水爲患、災情重大、華僑鉅子胡文虎文豹昆仲、特匯國幣一萬元、交由吳市長、轉交慈善機關放賑、玆錄胡氏原電如下、吳市長勛鑒、報載江河水漲、多處成災、頃由華僑銀行電匯國幣萬元、懇轉慈善機關放賑、胡文虎文豹叩、文（十二日）

長江大水中　有線電多阻

由無線電傳遞消息

路透社云、中國電報局之電線、因大水之故、在安慶附近中斷、滬漢間無線電報、一時大忙、大有應接不暇之勢、故漢電到滬、須較平時延遲數小時、華東社云、自長江發生大水以來、上游交通、頗受影響、據上海電報局方面消息、由滬至沙市之有線電報、業已不通、即宜昌・萬縣・重慶等地之有線電報、亦一律中斷、故現在所有上海與上述各地之電報、均改由無線電拍發云、

沿江各地水位報告

◎南京十三日電、揚子江水利會發表十三日沿江水位、萬縣一二一・四七公尺、較十二日退一・一三公尺、宜昌八・四四公尺、較十二日退〇・七七公尺、漢口一五・六一公尺、較十二日漲〇・〇九公尺、安慶一二・〇七公尺、較十二日漲〇・〇六公尺、南京六・八六公尺、與十二日同、鎭江五・五八公尺、較十二日漲〇・〇六公尺、

蘭州巨雹暴雨

西蘭路被山洪沖毀

◎蘭州十一日電、蘭垣附近頃遭鉅雹、災情慘重、損失達四十餘萬元、省府令皐蘭縣府貸款救濟、

◎蘭州十一日電、蘭垣十一日午暴雨、約一小時始止、西蘭路沿線各橋樑路基多被山洪沖毀、郵運遲阻、

膠濟路被雨沖斷

◎濟南十三日電、十二日夜、膠濟路張店站東端路基被雨沖坍、交通阻絕、一次車停待、三十二次停張店、刻在修復中、

◎濟南十三日電、膠濟路張店路基、十三日午、修復通車、

胃鈴
分片汁兩種
（汁）每瓶一元
（片）大瓶一元小瓶五角
開胃消食　平肝健脾　去積降火　解除濕熱
上海四馬路中西大藥房發行

香港　廣州
天壽堂
姑嫂丸　治婦女經病不育
海狗鞭健腎丸　治男子腎虧夜尿第一
上海代理處
唐拾義藥廠　濟華堂藥房　太和藥房
先施公司　大陸公司　公達藥房
中外各埠均有代理

中華書局
出版新書
民衆教育綱要（中華百科叢書）　趙步霞編　一冊　六角
民衆教育是濟輸未受教育的成人的一種教育；我國文盲佔全人口百分之八十以上，需要推行，於此可見。故本書對於民衆教育之意義，民衆教育之必要，民衆教育之事業，民衆教育推行之實況，建國之民衆教育，均詳細闡述。取材豐富，敘述有系統，且融會貫通，可供研究與從事者之參考。
山東（分省地誌之一）　黃澤蒼編　一冊　八角
本書分七章敘述：首自然，次富源，次商埠，次民生，次勝蹟，又次青島威海衛收回之始末，最後一章，則爲全省一百零八縣之地方誌。舉凡山東之山脈、河流、物產、交通、實業中心以至名勝、風俗、移民及其對外關係，皆根據山東建設廳最近實地調査所得，故材料之翔實新穎，尤堪珍貴，閱之足以瞭然於山東地理上之缺點及其努力建設之一斑。
（乙253）

東菲冷靜口岸 頓成軍事要區
碼頭上軍用品堆積如山 趕築大路運輸軍隊

◎阿斯瑪拉十三日路透社電、日內瓦雖尙作意阿戰爭當可挽回之希望、然意相墨索里尼刻正遣派大軍前來菲洲覓厲、東北菲洲瑪薩華口岸、向稱寂寞、氣候酷熱、陰處且達一百二十度、今則忽成甚熱鬧之地、軍用品堆積碼頭、其高如山、而提重機器從船上起運坦克車飛機雷砲及騾馬、終日不息、港中氣泊有大貨船四五艘、因碼頭不空、未能卸貨、食水奇缺、兵士以二品特爲限、刻正趕築大路、穿越崇山峻嶺、減輕鐵路之擁塞、蓋鐵路僅有一條、長不過一百二十哩、賴以交通者、唯此而已、大路之建築、使意國工程師大費腦力、自二月二十七日起、意軍經過蘇彝士河者、

◇已達十萬人◇

下月過此者、將更多、波賽宜局因運兵船絡繹抵此、極形擁擠、故正竭力應付、意兵爲避熱計、將上身衣服脫去、致中暑而死者、已有多人、巴力斯坦居比羅與叙利亞之驢騾、已被搜求一空、蘇丹口岸之碼頭與貨棧亦堆存意國戰具極多、阿拉伯之葉門人因聞工値奇昂、現相率至瑪薩華工作、同時阿比西尼亞人刻亦備戰、據倫敦報稱阿國京城及狄斯阿巴巴現正起卸大批軍火云

◎羅馬十二日路透社電、今日據公報宣稱、阿比西尼亞人復作仇意行動多起、阿杜瓦有廿九人因售食品與該處意領事而遭逮捕、阿京意領館員所僱傭人若干名亦被捕、實違意領事之權、因阿人多抱仇意態度、赴伊里特里以避之、爲阿兵扣留於小舟中數日、經其夫提出抗議後、始予釋放、意人因是對阿之敵愾、益見增高、

愛文諾進行談判 擬三簽約國會議

倫敦十二日哈瓦斯社電、關於阿比西尼亞問題之解決方法、現正由國聯會秘書長愛文諾英國閣員及意國駐英大使格蘭第進行談判、聞談判目的、乃在召集一九〇六年關於阿比西尼亞條約之英法意三簽約國會議、談判經過、官方嚴守秘密、但一般人認爲本星期杪愛文諾赴倫敦前、不至採取何種外交步驟、按一九〇六年關於阿比西尼亞之三國條約、規定英法意三國同意保持阿比西尼亞之政治領土現狀、遇阿國內部發生紛擾時、簽約國相約對於阿國內政取中立態度、簽約國所有行動、應以設法保護使館及外人生命財產與簽約國共同利益爲限、且即此種行動、亦必須經各簽約國互允認爲係屬必要時、方可實施、三國政府並約定在無論何項情勢、非經相互磋商後、三國中無論何國、均不得干涉阿比西尼亞事件、倘遇阿國政治領土現狀、發生動搖時、三國政府相約以所有一切能力、維持阿國之政治領土完整、此次召集英法意三國會議、大約係以上述條文爲根據、惟目前最困難之點、則在於英意兩國對於意國勢力範圍之界限、意見不能一致、蓋一九〇六年條約、雖大體規定英法意之勢力範圍、然勢力範圍之疆界、則並未在條約內詳細劃定也、

◎倫敦十二日哈瓦斯社電、國聯會秘書長愛文諾日前來此、與英國當局商談阿比西尼亞問題、現定下星期初卽往巴黎、以商談結果向法國賴伐爾總理兼外長提出報告、屆時若談判前途樂觀、愛文諾或將與阿比西尼亞常駐國聯會代表相晤云、

由國聯委任統治 法已提出建議說

倫敦十二日國民社電、法國對於阿比西尼亞問題現已提出建議、按照伊拉克之辦法、由國聯委任意大利統治、此間外交家對此建議、現正予以考慮、蓋阿比西尼亞於一九二三年加入國聯時、本應履行國聯之條件、但迄今未能履行、自唯有夷爲特殊地位、據今日消息、意大利對此建議、頗爲首肯、唯英國官員則採取冷淡態度、不發任何言論、此計劃苟能成爲事實、則除柴那湖區域歸英國勢力範圍及阿京與地波帝一帶歸入法國勢力外、阿國大部皆將歸意大利統治、設阿國對此計劃不贊成、則意大利勢將援引國聯會章第十五條第七項之規定、有權向阿作戰矣、

何應欽昨抵滬探視汪病
三數日後返京北返期未定

北平軍分會代理委員長兼軍政部部長何應欽、前晚十一時、偕同秘書主任謝鍾元、秘書李志啓、及副官王國忠諸氏、乘坐夜車離京來滬、昨晨抵眞如下車、逕返霞飛路私邸休息、並接見甘海瀾等多人、與市長於九時半往訪、談約半小時始辭出、何氏旋卽前往諾爾醫院探視汪院長之病狀、直至十一時許始行返寓、市公安局長蔡勁軍、曾於昨日午後五時許往訪何氏、談約二十分鐘卽行辭出、據謝鍾元氏談、何氏此來、係探視汪院長之病狀、並無其他任務、預定在滬作三數日之勾留、卽將返京視事、至於何日北返、刻尙未定、四川之行、目前尙無準備云、

◇各要人紛往慰問汪院長◇

汪院長自入諾爾醫院診治以來、迄已兩週、經過頗爲良好、行政院秘書長褚民誼、昨日上午九時許、前往諾爾醫院探視汪院長之病狀、外次唐有壬、亦於九時半許接踵而至、行政院副院長兼財政部部長孔祥熙、北平軍分會代理委員長兼軍政部部長何應欽、及外交部秘書周珏諸氏、於十時許先後到院慰問、孔何兩氏於十一時許辭出、褚唐周三氏則於傍午始行離院返寓云、（中央社）

孔德成昨抵滬
至聖奉祀官
定今晚回京卽北返

至聖奉祀官孔德成、應財政部長孔祥熙之邀、來滬遊覽、昨晨由京抵滬、本市市政當局均派員到站歡迎、孔氏下車後、逕赴西咸愛斯路財部駐滬辦事處休息、此來分赴市區參觀建設、定今晚乘平夜快車返京、參加十五日之中央軍官學校畢業典禮、然後由京返魯、

◇◇孔氏丰采◇◇

孔氏現年十六歲、爲至聖第七十七代後裔、來滬係第一次、故由其族人孔印秋・孔祥勉兩人陪同抵滬、顏世鏞・孟慶棠・曾繁山・三奉祀官、本定同車來滬一行、臨時中止、孔氏精神甚佳、面色黃中帶黑、衣藍綢長衫、足穿黑皮鞋、頭戴草帽、下車後、卽在站次向各歡迎人員道謝、

◇◇◇發表談話◇◇◇

孔氏昨晨抵滬時、卽在北站會客室內接見各報社記者、發表談話云、本人此次南來、承京滬各界熱烈歡迎、殊深感激、今日應孔財長之邀來滬、[illegible]並將分赴市區參觀各項建設、[illegible]在曲阜[illegible]、今晚乘夜快車返京、[illegible]定十四日晚在京[illegible]、並將參加十五日[illegible]、[illegible]

◇◇◇財長歡宴◇◇◇

財政部長孔祥熙、[illegible]七十五代聖裔、惟由曾過曾[illegible]、故特以私人名義邀請[illegible]、定[illegible]在私邸設宴款宴、[illegible]

◇◇◇拜會各方◇◇◇

孔氏於十時許、偕同孔印秋孔祥勉等、赴[illegible]拜謁[illegible]、[illegible]

◇◇◇在滬參觀◇◇◇

孔氏定今日分往[illegible]路世界學社大同音樂會、及市文廟、[illegible]文化[illegible]、上午十一時赴西門[illegible]、[illegible]東會館[illegible]、[illegible]上海市地方協會會長杜月笙、[illegible]

閩主席陳儀 在滬尙有勾留

本埠訊、福建省政府主席陳儀、昨晨語新聲社記者云、本人在滬、尙有勾留、何時返閩、現尙未定、前次入京係因事繼續與財政教育兩部有所接洽、此次入京須商陳中央者、亦大致均已得有結果、惟尙有一二事待續商、關於閩省發行建設公債三百萬元、條例既均經中央核准、復得立法院大會審查通過、原定八月起發行、惟是否能如期、則須視與銀行界方面接洽結果而定云

秦德純因病留平

◎北平十三日中央社電、秦德純因勞咯血、病象頗重、現在私邸靜養、返察尙無確期、

◎北平十三日中央社電、秦德純因積勞患咯血病、經延醫診治、證明係右胸之第八九兩脅骨間小血管破裂、並非肺病、須靜養、秦精神尙好、現遵醫囑、在寓調攝、謝絕賓客、宋哲元十三日電平探詢秦之病狀

◇◇◇◇蕭振瀛由津返平◇◇◇◇

天津十三日中央社電、蕭振瀛日前來津謁宋哲元、事畢、十三日下午四時五分返平、聞卽飛川謁蔣委員長、（又北平電）蕭振瀛十三日下午六時五十分由津來平、蕭談、宋哲元在津尙安適、目前無離津之意、余飛川謁蔣委員長期亦未定、

酬謝主顧暑期聯合大賤賣念一天
派立司西裝　每套　二十二元五角
不漏水雨衣　每件　十二元七角半
各式西裝工資夾裏奉送特別便宜
現代服裝公司　大新街三馬路口
藝術服裝公司　大新街二馬路口

國債基金管理委員會廿四年六月份基金收支報告

上月結存　洋一千零零八萬五千五百六十四元二角三分　收關款　洋八百六十萬元　收[illegible]
十五萬元　收[illegible]　洋五十萬元　收[illegible]　洋五十萬元
三十五萬一千三百零七元五角三分　付[illegible]庫券本息　洋四十七萬二千五百元　付十九年[illegible]庫券本息　洋八十三萬零四百元　[illegible]
關稅庫券本息　洋六十一萬六千元　付二十年統稅庫券本息　洋七十五萬零零八十元　付二十年關稅庫券本息　洋七十二萬六千[illegible]
洋一百四十一萬五千元　付七年長期公債本息　洋七十六萬七千一百五十七元　付十四年公債本息　洋一百二十五萬四千元　[illegible]
洋十八萬五千五百元　付十九年關稅公債本息　洋二十九萬五千九百二十五元　付治安庫券利息　洋二萬元　付[illegible]
二萬四千三百零六元八角　存中央中國交通三銀行聯付未付本息戶　[illegible]
洋八萬三千二百七十一元七角四分　[illegible]庫券本息戶　洋二十八萬三千九百六十三元二角　十九年捲菸庫券本息戶　[illegible]
五十一元五角四分　二十年捲菸庫券本息戶　洋八萬六千零七十八元四角七分　二十年關稅庫券本息戶　[illegible]
[illegible]百四十五元七角八分　善後短期公債本息戶　洋四十七萬九千一百四十三元四角六分　十七年金融短期公債本息戶　[illegible]
二萬八千一百二十七元七角七分　十八年裁兵公債本息戶　洋二萬七千一百六十三元五角二分　十九年關稅公債本息戶　[illegible]
[illegible]九十八元二角五分　整六公債利息戶　洋八萬五千五百五十七元二角　整七公債利息戶　洋二萬四千七百十五元六角七分　[illegible]
軍需公債本息戶　洋十八萬八千二百二十六元零七分　二四庫券本息戶　[illegible]　治安債券利息戶　[illegible]
[illegible]二十二年關稅庫券本息戶　[illegible]
[illegible]

嬰孩自己藥片治理小孩出牙痛苦
實有如響斯應之效力
「小兒鴻方出牙時徹夜吵擾不安熱度甚高且患便秘百般撫慰終無大效嗣承友人指導投以嬰孩自己藥片試服未久痛苦盡除熱退便通健康恢復嬰孩自己藥片治理小孩出牙痛苦誠有如響斯應之效力也」此乃一個出牙困難小孩之父親所書也此父親爲誰卽浙江寧波江北岸鴻儀德記照相公司陳鶴卿君是也
尊府小孩如遇出牙困難請用嬰孩自己藥片減其痛苦而免失眠同時亦免君自己之煩惱與憂慮此藥片質料純潔藥性王道味美效宏以之治療嬰孩食積便秘腹痛泄瀉發熱蛔蟲以及其他胃腸各症亦一樣神效
各藥房均有出售或逕向上海江西路四五一號韋廉士醫生藥局函購
每瓶七角六瓶三元五角郵費免收

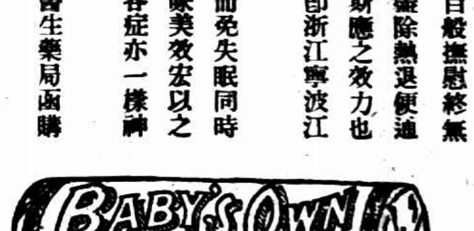

坼琛兩艦到鎮海停泊
迄昨晚尙未到達淞口

海圻海琛兩艦、於九日由軍委會軍令處處長陳策率領離港北返、前晨到達鎮海停泊、添加煤水、何日離鎮北駛、此間絕無消息、惟迄昨晚爲止、兩艦尙未到達淞口、昨傳過淞駛京之說、實非確訊云、

平漢路 南段節節阻斷
淹沒甚多一時無法修復

◎北平十三日電、路息、平漢路南段被淹情形如下、鄢城八三六公里處路軌、因漲水被鄉人掘斷、黃山坡九二四及九二五公里間路軌之石渣、被雨水全沖去、鐵軌向東移動二三公尺、及沖斷五公尺、孟廟村八二六公里地方被水沖斷、郭店八四四八公里三〇〇八尺處被鄉人掘斷、郾城附近洛河北岸與沙河南岸路軌共沖斷七處、決口有長至廿公尺或三十公尺、路基沖壞、路軌均被淹沒、且水流甚急、無法修復、須俟水退動工、現北上車因孝感汶埠間路軌被淹、停止開行、南下車特快普通均展至許州、

白銀輸美增二百餘萬
七月十二日止一週中

◇進口黃金値二百三十餘萬◇

◎華盛頓十二日國民社電、商部今日公報、七月九日前一星期進口之黃金共値二・三〇三・二六八、同時期出口之白銀爲二七五、九五二元、

◎華盛頓十二日路透社電、七月十二日止之周中、美國白銀輸入總値增一四六〇〇〇元、計此周中輸入總額共値五六五七〇一〇元、其來自墨西哥者三八四八〇〇〇元、美國二七〇〇〇元、加拿大一〇〇九〇〇〇元、秘魯四三七〇〇〇元、智利一六〇〇〇元、香港一九二〇〇〇元、菲島與瓜太馬拉各八〇〇〇元、俄國一二〇〇〇元、

●●●●●英銀輸出微減●●●●●

倫敦十二日路透社電、七月十二日止一週中、英國輸出之白銀微減、輸入者數見增多、此週中輸出之白銀、共値五五六・〇〇〇鎊、運美者佔四九七・〇〇〇鎊、荷蘭二五・〇〇〇鎊、查上週輸出總値爲九八六・〇〇〇鎊、又上述之一周中輸入英國之白銀、共値六九二・〇〇〇鎊、來自日本者佔二四三・〇〇〇鎊、香港一九一・〇〇〇鎊、印度四八・〇〇〇鎊、查上一周輸入總値爲五一五・〇〇〇鎊、所記之一周中、白銀淨入之數、値九六・〇〇〇鎊、上周中則出超七一・〇〇〇鎊、

江蘇銀行增資後 明日開董事會 討論修改章程

本埠訊、江蘇省政府增加江蘇銀行資本一百萬元、連原有資本一百萬元、總共二百萬元、並新委董事監察人及總經理、玆該行爲修改章程及討論重要議案、定於本月十五日、（卽明日）下午二時在江西路該行、舉行首次董事會議、蘇財廳長兼該行董事長趙棣華、業已由鎮抵滬云、

美衆院銀委會通過政府提案 禁止控告廢止金條文

◎華盛頓十二日哈瓦斯社電、美國最高法院、曾於二月間宣佈關於憲法金條款之判決書、認政府廢止金條款一舉、爲違背憲法、根據此項判決書、凡民間執有金條款債券者、當可向政府要求以金貨償付、因此衆議院銀行委員會頃通過政府提出之法案、禁止執有金條款債券之人民、控告政府、要求以金貨償付、該法案中、追述月十九日最高法院之判決書、謂凡執有金條款債券之人、如能將其因貨幣貶價所受之損失、予以證明、則可要求百分之四十左右之賠償金、惟此項法案如經國會通過、則執有金條款債者、卽不能再行要求此種賠償矣、

滬埠昨日溫度 九十七度五

徐家匯天文台報告、十三日晨天晴而熱、東風、氣壓正常而穩定、又下午四時半報告、山東一帶、天曇、有陣雨、東北風東南風不一、因有低壓經該地、東海東部天晴而熱、有雷電、風向不一、呂宋之東大氣頗劣、因有颶風向西北西前進、下午二時、颶風中心約在緯十六度、經一二三度之一二〇海里內、方向西北、風力不明、本埠十三日最高溫度九七・五、最低七八・[illegible]

黔省水災

◎貴陽十三日電、黔省水災奇重、已報災者有十二縣、省賑會議決撥六萬元辦急賑、一面電請旅外黔人募款加賑、

京市天氣酷熱

◎南京十三日電、京市十三日繼續酷熱、溫度最高仍達華氏表九十九度、十二日晨、在羅島呂宋東面發生之颶風、現已進屯呂宋之北部、仍向西北進行、但風勢微弱、且因距離甚遠、長江流域尙不受其影響、故本京如無雷雨發生、溫度無減低望、

省垣悶熱

◎南昌十三日電、贛垣十一日起悶熱、十三日更甚、最高溫度室內達一〇一度、揮汗如雨、行人與苦力內中暑斃命者有數起、

津韓僑偷運銀元 已被日警驅回

◎天津十三日路透社電、韓人六十餘名、在銀行中兌得銀元後、今日下午結隊同乘火車赴山海關、但爲日警驅回、昨夜亦有韓人六十名挾巨數銀元、圖赴山海關唐山等處、

蔣令各省注意公路交通

◎漢口十三日中央社電、蔣委員長注意各省公路交通、頃有電分令各省云、查近日霪雨爲災、山洪暴發、該省各公路路基橋樑涵管、有無損壞、希卽查明具覆、如有損壞者、其程度如何、交通有無障礙、倘有發生障礙之處、應立卽設法修復、以重交通、

秦汾傅汝霖返京
發表視察水災報告

◎南京十三日中央社電、秦汾傅汝霖等十二日下午二時由漢抵京、記者往訪、探詢視察詳情、承示視察報告及善後辦法、今後指示辦法甚詳、摘要如下、

（一）沿江察勘情形

一、六日江漢工程局報告、宜昌水位八呎許、水勢超過廿年最高洪水位、堤防緊急、又委皖籍[illegible]圩紛紛潰決、七日晨、乃出發察勘、至蕪後、水位已達廿八呎、[illegible]過一呎、該埠西埠低窪[illegible]水戶上岸、乘海關小輪巡察各堤、蕪湖縣督率人民防護努力、卽加獎勉、七時上駛、八日晨抵安慶、晤劉鎮華省主席、傳悉日來劉氏沿江視察、對各縣防汛親加指示、人民奮勉、故皖境各幹堤保全甚多、劉省長因馬華堤決口、前往察勘、午後、劉鎮華偕乘安豐兵艦上駛抵東流縣境、視察城堤因江湖水位高漲頗危、劉氏立卽督飭縣長率紳民星夜搶護、九日抵湖口馬華堤決口處、登堤視察、決口寬約六十丈、據湖口民稱少、災象尙非嚴重、皖鄂兩省分擔、中央補助三萬應用、午至潯、潯江水位約達三三呎、內部河沿亦不泛濫、據水利局長報告、鄱陽一帶民圩潰決[illegible]餘圩、贛省沿江[illegible]同仁等圩堤亦危、需款三四千元搶護、卽電令彭區專員召集圩夫竭力防護、並撥助四千元、因[illegible]末返、當晚乘輪赴漢、卽與鄂境沿江岸堤高出江面、沿堤見有江漢局所派工夫數百人奮力防護、至漢口、據江漢局報稱、漢口以下幹堤尙好、惟沙市[illegible]一帶水位高逾二十年最高洪水位甚多、水位已達[illegible]、[illegible]、漢江堤岸防護尤力、鄂省府督令各縣切實防護、[illegible]十一日晨[illegible]、十時乘公和輪返京、抵京後、略事佈置、卽往黃河視察、並督促內部人員於防汛緊急期間、不分晝夜、加緊工作、

（二）目前防護辦法

一、各省府縣督飭官民分段守堤、合力搶護、二、已決口之堤、應先由各[illegible]將堤之兩端保護、免再擴大、三、沿江[illegible]人民流離失所、[illegible]水災救濟[illegible]、四、各省[illegible]方政府[illegible]、[illegible]揚子江水利會[illegible]統籌治標治本辦法、

（三）汛後之措施

一、揚子江水利會依據各[illegible]海水情形、統[illegible]於治本計劃尙未規劃前、可先治標、[illegible]揚子江水利會調查[illegible]、凡與蓄水直接有[illegible]民圩、不得修復、二、沿[illegible]堤岸、[illegible]揚子江水利會[illegible]度[illegible]幹堤、[illegible]、[illegible]揚子江水利會[illegible]工程師指導修復、四、長江水道及[illegible]支流湖泊、由揚子江水利會[illegible]查勘、規劃整理、

旺者精神較健　瘦者發球美
林朱雙打力戰竟勝邱許
大羅小羅單雙打均告失利
吳夫人李綺女士頒給獎品

[illegible]

勝、孝建勝一局後、寶華再勝一局後、遂完事大吉矣、裁判員孫麟方、可謂巧矣、裁判員周家祺、

林寶華一六比一一羅孝建

燕清

[illegible]

中國

[illegible]

林羅僅賽一盤

四時正、林寶華對羅孝建、張定劍對羅孝超兩場單打同時開始、羅氏兄弟雖係有希望之人才、惟打法究嫌不敵林張老練、故比賽成一面倒、寶華僅與孝建賽一盤、先以五比〇

定劍戰勝孝超

定劍對孝超、定劍先勝三局、孝超勝一局、再各勝一局後、定劍卒以六比二勝第一盤、第二盤勝負先後竟與第一盤同、

張定劍〔六比二 六比二〕羅孝超

林潘輕取兩羅

單打竣事、兩雙打又開始、邱飛海許德民對朱木祥林秀川、林寶華潘禮賢對羅氏兄弟、林潘之雙打可謂珠聯璧合、羅氏兄弟自非其敵、比賽成一面倒、第一盤林潘先勝三局、由羅兄羅弟扳回一局、由四一而五二以至六三、第二盤羅家先勝一局、雙成各一、林潘連勝 局、羅家亦獲 局、卒以六比二又歸林潘勝利、

林寶華 潘禮賢〔六比三 六比二〕羅孝超 羅孝建

邱許敗於朱林

以上兩單打一雙打均歸上海隊勝利、且均係一面倒、但邱飛海許德民對朱木祥林秀川之雙打竟棋逢對手、將遇良材、鏖戰甚烈、結果二老將敗於兩新人、後浪推前浪、亦可謂好現象、邱昨戰似感疲乏、（或與許合作不來耶、）許亦如識中老邁年高（不是老實年紀）之趙子龍、對燕清二少年英雄竟覺應付維艱、許朱發球佳、而瘦林截球美、皆屬可造之才、接戰後、燕清隊即勝一局、網後蒐起驟落、煞是好看、一二、三三、四四、燕清隊卒以六比四勝第一盤、再接再厲、依樣畫葫蘆、惟令四比四時、又打成五比五、上海隊又以五比七敗走麥城、

朱木祥 林秀川〔六比四 七比五〕邱飛海 許德民

老邱門檻

[illegible]

吳局長致訓辭

[illegible]

長命牌

維他賜保命

補針　補丸

染烟癖者猶如身困牢籠

本品補力之偉大、為社會所不驚奇、其功效之特殊、尤為世人所賞識……[illegible]

維他賜保命為君解除縛束

戒煙堪稱第一

上海馬斯南路念號信誼化學製藥廠監製

適合新生活標準、東方唯一大公寓

上海 德鄰公寓

大小房間四百餘個、內部設備精美整潔

高尚　經濟　幽靜　舒適

小住　包月　任客自便

地址　北四川路崇明路郵政總局北首　電話四二三七七轉接各部

逸園　亞爾培路

今晚及明晚八時起賽

下期大賽　星期三晚八時起賽

第六十五期搖彩號碼　頭彩三〇五號　二彩六九一號　三彩六八一號　小彩三個　六六九號　一九七號　三五〇號

電話八二一〇七

今日試賽兩雙打
下午三時半起在法商會
為準備迎戰日本四騎士

上海草地網球會、為挑選迎戰日本四騎士之選手、決定今日下午三時半起先作一幕試賽、地點在法商總會由草地會球場、門票一元、由霞飛路入口、

三時半　柯拉沙 福比斯 對 高德 史篤克

四時半　林寶華 史規亞 對 邱飛海 潘禮賢

捷德各勝一單打
台杯歐洲帶決賽第一日
雙打或將為勝負關鍵

捷克京城十二日哈瓦斯社電、德國與捷克之台維斯盃歐洲帶決賽、本日在此間舉行單打兩組、巨人孟捷爾（捷）以三對二俾勝亨克爾（德）、克拉姆（德）以直落二擊敗路斯加（捷）、比數列下、

孟捷爾（捷）七—五 六—一 四—六 二—六 六—四 亨克爾（德）

克拉姆（德）六—二 六—四 六—二 路斯加（捷）

全運國術比賽規則公布
拳術與器械決定改為表演
全部項目計男十五女十一

第六屆全國運動大會國術比賽規則、業經該會籌備委員會審查修正通過、先行公布、將來再交籌備委員會追認、此項規則、於起草時係以上屆大會之規則為一基礎、同時採納國術館館長及若干國術專家之意見、並參照一般比賽方法之原則、融會貫通而成、[illegible]

本屆規則最大之變更、為拳術與器械兩項、均已改為表演、[illegible]

[illegible]

國術比賽規則
第一章　比賽職員
（第一條）職員之分配

大會國術比賽、應設下列各項職員、（一）裁判長一人、（二）副裁判長一人、（三）裁判員［illegible］、[illegible]

（第二條）裁判長

[illegible]

（第三條）裁判員

[illegible]

（第四條）計時員

[illegible]

（第五條）記錄員

[illegible]

（第六條）管理員

[illegible]

（第七條）檢錄員

[illegible]

（第八條）記錄

[illegible]

第二章　比賽通則
（第九條）比賽項目及分級

男子部比賽分十五項規定如下、

男子部

- 拳術—（一）單人（二）對手
- 器械—（三）單人（四）對手
- 摔角—（五）輕級（六）中級（七）重級
- 射箭—（八）射遠（九）射中
- 彈丸—（十）彈遠（十一）彈中
- 踢毽—（十二）（十三）
- 測力—（十四）（十五）

女子部比賽分十一項規定如下、

女子部

- 拳術—（一）單人（二）對手
- 器械—（三）單人（四）對手
- 射箭—（五）射遠（六）射中
- 彈丸—（七）彈遠（八）彈中
- 踢毽—（九）（十）
- 測力—（十一）測力

男子部摔角及測力之分級、以下列體重為標準、（一）重量級 八一·八一公斤（一八〇磅）以上者（二）中量級 六三·六三公斤（一四〇磅）以上至八一·八一公斤以下者（三）輕量級 [illegible]

（第十條）選手定額

[illegible]

（第十一條）計算方法

[illegible]

（第十二條）棄權

[illegible]

（第十三條）選手報到

[illegible]（未完）

一時出發八時返滬

今日下午十二時三十分、在北京路外灘、市輪渡[illegible]

十二水怪渡海表演

[illegible]

歡迎試泳設備安全

[illegible]

長風函約月底征杭

[illegible]

中體暑期講習會定今日開學

中華體育會第二屆暑期體育講習會、定今日上午十時、在徐家匯交通大學內南洋模範中學大禮堂舉行開學典禮、會長[illegible]、該會學期至八月十一日止、共計四星期、

高橋今日舉行海浴大會
聯歡券百張於二小時內售罄　向隅者達二千餘
乘渡輪亦可前往公共汽車不虞擁擠
十二海怪之一英里渡海泳最為精彩

上海市市立高橋海濱浴場、與廣大游泳隊、為提倡水上運動起見、合辦海浴會、自決定今日（十四日）在高橋海濱浴場舉行後、各界要求參加者、已達二千餘人、[illegible]

賢鈁盃之奇績
良友克服優游
今日比賽五場

[illegible]

今日秩序

優游對中國　在優游網球場　中　對
夏光對良友　在夏光網球場　[illegible]
實業對大德成　在實業網球場

昨賽成績

良友勝優游　十對五

良友自出幕以來、屢戰皆捷、所向披靡、昨與上屆冠軍優游遭遇、良友實以驍勇善戰、實力平均之陣線、克服優游、比數十對五、實將上週中國隊優游九比六之成績而上之、奇軍突起人、實屬側目、本屆錦標、希望孫濮、而優游之前三兩雙打、仍保持其勝敵、[illegible]

（一）陳志強（良）勝 毛鴻發（優）六—二 七—九 七—五

（二）○增（良）勝 吳吉泉（優）九—七 六—三 六—二

（三）陳志○（良）勝 朱○○（優）六—三 六—二 六—三

（四）○○官（優）勝 何○通（良）六—四 六—三 四—六

（五）毛鴻發（優）勝 林○光（良）四—六 六—一 六—一

華強勝同濟　十五比〇

[illegible]

梅廬勝大德成　八比五

梅廬胡家將、爲梅廬參加賢鈁盃賽最堅強之一隊、本屆因霪雨作梗、尚未正式開賽、與大德成賽、除○一單打、因天晚尚未完全結束外、統計其得分、已以八比五勝大德成、

（一）張榮才（大）勝 胡其偉（梅）八—六 八—六 未賽

（二）胡其昌（梅）勝 邵振邦（大）八—六 六—三 六—三

（三）張榮才（大）勝 胡其偉（梅）三—六 六—三 六—二

（四）胡其昌（梅）勝 邵才振（大）六—三 六—三 六—三

（五）邵長齡（大）勝 胡其俊（梅）六—四 六—三 二—六

實業勝零星　十比五

實業與零星兩隊、實力相若無幾、故昨日相遇、勝負互見、結果實業較勝、以十比五告勝、

（一）蔡國基（零）勝 倪信善（實）四—六 六—三 六—四

（二）凌憲○（實）勝 ○叔文（零）六—一 九—七 七—九

（三）○叔文（零）勝 陳偉康（實）二—六 六—二 六—四

（四）唐有○（實）勝 林○○（零）六—三 六—二 六—四

（五）關希賢（實）勝 陸○之（零）六—二 六—三 六—二

四屆國際游泳賽
下月十四十七兩日舉行
新增一項八百碼自由式

[illegible]

報名

[illegible]

獎品

[illegible]

比賽

定八月十四日下午八時半預賽、八月十七日下午八時半決賽、地點在靜安寺路西僑青年會、大會決定本屆增加八百碼自由式一項、此項比賽定八月十四日、兩賽項中決賽之（預賽）一·四百碼自由式、二·五十碼自由式、三·一百碼仰泳、四·二百碼自由式、五·一百碼自由式、六·二百碼俯泳、七·八百碼自由式（決）、一·百碼仰泳、二·五十碼自由式、[illegible]

職員

[illegible]

其他

[illegible]

京市游泳預選第一日

◎南京十三日電、全運會京市游泳預選、十三日下午二時起在中央體育場舉行、共八個項目、男子組六項、女子組兩項、全部預選、從略、女子組二百公尺俯泳決賽、出場者僅張鶴雲一人、[illegible]

[illegible]

日網球隊在津勝雙打

◎天津十三日電、日網球隊十三日戰津隊雙打、藤井倉光對津小龍乾原田、三比一、日勝、單打表演、平井對林氏、結果比一、平井勝、

業餘網球開始比賽

[illegible]

昨賽結果

[illegible]

明日秩序

[illegible]

鐵路網球賽又因雨停賽

青島十二日電、鐵路十三日晨因大雨停賽、午後天仍陰雲、賽否尚難預定、

國喬盃小球賽

小賽結果

[illegible]

今日秩序

[illegible]

郵工乒乓隊十五日返滬

本市郵務工會乒乓隊、趕全市乒乓界之[illegible]

滬西小球

今日秩序

[illegible]

東南西北

[illegible]

俄比恢復外交關係

◎比京自尋常城十二日哈瓦斯社電、比利時與蘇俄恢復外交關係、[illegible]

奧總理撞車受驚
夫人受傷殞命

◎維也納十二日路透社電、奧總理許希尼格博士今日偕其夫人同乘汽車作休假之出游、行至蘭士城附近、汽車撞及一樹、車毀、夫人頓時殞生、許氏則因受驚過甚、已入醫院、奧總理夫婦所乘之汽車中、尚有其女與七齡幼子、汽車如何失事、現尚未悉、大約因汽車夫一頭眩、致車撞樹上、車中之人當時皆遭掀出、夫人即死、許氏與其子女、幸未受傷、汽車夫則受傷甚重、車中有一警吏、亦受微傷、失事之消息傳至此間、內閣即舉行會議、副總理史泰漢堡現正休假於威尼士、接訊後、已乘專機飛回維也納、大約將代理總理職務、以待許氏之復原、

荷屬東印度民政署　實行採行方法
減少土人橡皮出口

◎巴達維亞十二日路透電、荷屬東印度民政署今日宣稱、刻正採行在一九三五年下半年內減少土人橡皮出口之方法、並將設法糾正土人有之過份輸出、

雪園　西餐館

電話九二四三四

最清潔　最衛生　最幽靜

營業時間　上午十時起直至午夜一時止

靜安寺路跑馬廳對過華安房子下層